ОБЩИНСКИ СЪВЕТ – ГР.РОМАН,ОБЛ.ВРАЦА
гр.Роман, бул. "Христо Ботев" № 136, тел. 09123/ 20- 62, факс:09123/23-49,
email:osroman@dbv.bg

ОБЩИНСКИ СЪВЕТ
гр. РОМАН
Регистрационен индекс и дата
вх. № 103 / 13.07.2022

ДО

ОБЛАСТЕН УПРАВИТЕЛ НА ОБЛАСТ ВРАЦА

Относно: Сесия на ОбС – Роман на 22.07.2022г.

УВАЖАЕМИ Г-Н ОБЛАСТЕН УПРАВИТЕЛ,

На основание чл.43, ал.6 от Правилника за организацията и дейността на Общински съвет – Роман, неговите комисии и взаимодействието му с общинска администрация приложено Ви изпращам:

1. Покана за уведомяване на общинските съветници за заседание на общински съвет на 22.07.2022г.;
2. Дневен ред на предстоящото заседание;
3. Материали.

С уважение,

ИВАН АЛЕКСИЕВ

Председател на ОбС – Роман

ОБЩИНСКИ СЪВЕТ – ГР.РОМАН,ОБЛ.ВРАЦА
гр. Роман, бул. "Христо Ботев" № 13б, тел. 09123/ 20- 62, факс:09123/23-49,
email:osroman@abv.bg

ОБЩИНСКИ СЪВЕТ
гр. РОМАН
Регистрационен индекс
изх. №103/13.07.2022

ПРОЕКТ ЗА ДНЕВЕН РЕД

УВАЖАЕМИ ГОСПОЖИ И ГОСПОДА,

На основание чл.23,ал.4,т.1 от ЗМСМА и чл.16, ал1, т.1 от Правилника за организацията и дейността на Общински съвет – Роман, неговите комисии и взаимодействието му с общинската администрация.

СВИКВАМ:

Общинския съвет на заседание на **22.07.2022** година от **10^{30}** часа в зала **№222** на Община Роман при следния

ДНЕВЕН РЕД:

1.Питания към Кмета на Община Роман.

2.Докладна записка от Иван Алексиев-Председател на Общински съвет -Роман относно: Отчет за дейността на Общински съвет-Роман за периода 01.01.2022г. – 30.06.2022г.

3.Докладна записка от Валери Ролански – Кмет на Община Роман относно: Покана за свикване на извънредно не присъствено заседание на общото събрание на асоциация по водоснабдяване и канализация на обособена територия обслужвана от „ВиК" ООД, Враца.

4.Докладна записка от Валери Ролански – Кмет на Община Роман относно: Включване на обособена група „Слънце", находяща се в с. Камено поле към Детска градина „Зора" гр. Роман в Списъка на защитените детски градини в изпълнение на чл.5 от ПМС №121/23.06.2017г. и във връзка с Докладна записка от Директора на ДГ"Зора" с вх. №6700-64/11.07.2022г.

5.Докладна записка от Валери Ролански – Кмет на Община Роман относно: Включване на Детска градина „Зора" гр.Роман в Списъка на средищните детски градини в изпълнение на чл.3 от ПМС №128/29.06.2017г. и във връзка с Докладна записка от Директора на ДГ"Зора" с вх. №6700-63/11.07.2022г.

6. Докладна записка от Валери Ролански – Кмет на Община Роман относно: Включване на ОУ „Св.св.Кирил и Методий" – с.Камено поле в Списъка на защитените училища в изпълнение на чл.5 от ПМС №121/23.06.2017г., и във връзка с Докладна записка от Директора на ОУ"Св.св.Кирил и Методий" с вх. №6700-60/05.07.2022г.

7.Докладна записка от Валери Ролански – Кмет на Община Роман относно: Включване на НУ „П.Р.Славейков" гр.Роман в Списъка на средищните училища в изпълнение на чл.3 от ПМС №128/29.06.2017г.

8.Докладна записка от Валери Ролански – Кмет на Община Роман относно: Включване на СУ „Васил Левски" гр.Роман в Списъка на средищните училища в изпълнение на чл.3 от ПМС №128/29.06.2017г.

9.Докладна записка от Валери Ролански – Кмет на Община Роман относно: Приемане на план на Община Роман за намаляване на риска от бедствия за периода 2021-2025г.-Приложенията към Плана са на разположение в стая №310

На основание чл.43, ал.4, ал.5, ал.6 и ал.7 от Правилника за организацията и дейността на Общински съвет – Роман, неговите комисии и взаимодействието му с общинска администрация поканата да се изпрати на Общинските съветници, кмета на община Роман, кметовете на кметства, кметските наместници, да се публикува на интернет страницата на община Роман и да се изпрати на Областния Управител на област Враца 7/седем/ дни преди заседанието.

Иван Алексиев
Председател на Общински съвет – Роман

ОБЩИНСКИ СЪВЕТ – ГР.РОМАН,ОБЛ.ВРАЦА
гр. Роман, бул. "Христо Ботев" № 136, тел. 09123/ 20- 62, факс:09123/23-49, email:osroman@abv.bg

П О К А Н А

ДО
ОБЩИНСКИТЕ СЪВЕТНИЦИ НА ОбС – РОМАН,
КМЕТА НА ОБЩИНА РОМАН,
КМЕТОВЕТЕ НА КМЕТСТВА В ОБЩИНА РОМАН,
КМЕТСКИТЕ НАМЕСТНИЦИ В ОБЩИНА РОМАН

ОБЩИНСКИ СЪВЕТ
гр. РОМАН
Регистрационен индекс
Изх. № 108 / 13.07.2022г.

УВАЖАЕМИ ГОСПОЖИ И ГОСПОДА,

На основание чл.23,ал.4,т.1 от ЗМСМА и чл.16, ал1, т.1 от Правилника за организацията и дейността на Общински съвет – Роман, неговите комисии и взаимодействието му с общинската администрация

СВИКВАМ:

Общинския съвет на заседание на **22.07.2022** година от **10^{30}** часа в зала **№222** на Община Роман при следния

ДНЕВЕН РЕД:

1.Питания към Кмета на Община Роман.

2.Докладна записка от Иван Алексиев-Председател на Общински съвет -Роман относно: Отчет за дейността на Общински съвет-Роман за периода 01.01.2022г. – 30.06.2022г.

3.Докладна записка от Валери Ролански – Кмет на Община Роман относно: Покана за свикване на извънредно не присъствено заседание на общото събрание на асоциация по водоснабдяване и канализация на обособена територия обслужвана от „ВиК" ООД, Враца.

4.Докладна записка от Валери Ролански – Кмет на Община Роман относно: Включване на обособена група „Слънце", находяща се в с. Камено поле към Детска градина „Зора" гр. Роман в Списъка на защитените детски градини в изпълнение на чл.5 от ПМС №121/23.06.2017г. и във връзка с Докладна записка от Директора на ДГ"Зора" с вх. №6700-64/11.07.2022г.

5.Докладна записка от Валери Ролански – Кмет на Община Роман относно: Включване на Детска градина „Зора" гр.Роман в Списъка на средищните детски градини в изпълнение на чл.3 от ПМС №128/29.06.2017г. и във връзка с Докладна записка от Директора на ДГ"Зора" с вх. №6700-63/11.07.2022г.

6. Докладна записка от Валери Ролански – Кмет на Община Роман относно: Включване на ОУ „Св.св.Кирил и Методий" – с.Камено поле в Списъка на защитените училища в изпълнение на чл.5 от ПМС №121/23.06.2017г., и във връзка с Докладна записка от Директора на ОУ"Св.св.Кирил и Методий" с вх. №6700-60/05.07.2022г.

7.Докладна записка от Валери Ролански – Кмет на Община Роман относно: Включване на НУ „П.Р.Славейков" гр.Роман в Списъка на средищните училища в изпълнение на чл.3 от ПМС №128/29.06.2017г.

8.Докладна записка от Валери Ролански – Кмет на Община Роман относно: Включване на СУ „Васил Левски" гр.Роман в Списъка на средищните училища в изпълнение на чл.3 от ПМС №128/29.06.2017г.

9.Докладна записка от Валери Ролански – Кмет на Община Роман относно: Приемане на план на Община Роман за намаляване на риска от бедствия за периода 2021-2025г. - Приложенията към плана са на разположение в стая № 310

На основание чл.43, ал.4, ал.5, ал.6 и ал.7 от Правилника за организацията и дейността на Общински съвет – Роман, неговите комисии и взаимодействието му с общинска администрация поканата да се изпрати на Общинските съветници, кмета на община Роман, кметовете на кметства, кметските наместници, да се публикува на интернет страницата на община Роман и да се изпрати на Областния Управител на област Враца 7/седем/ дни преди заседанието.

Иван Алексиев
Председател на Общински съвет – Роман

ОБЩИНСКИ СЪВЕТ – ГР.РОМАН,ОБЛ.ВРАЦА
гр. Роман, бул. "Христо Ботев" № 136, тел. 09123/ 20- 62, факс:09123/23-49,
email:osroman@abv.bg

ДО
ПРЕДСЕДАТЕЛИТЕ И ЧЛЕНОВЕТЕ НА
ПОСТОЯННИ КОМИСИИ

ОБЩИНСКИ СЪВЕТ
ГР. РОМАН
Регистрационен индекс
Изх. № 108 / 13.07.2022

УВАЖАЕМИ ОБЩИНСКИ СЪВЕТНИЦИ,

На основание чл.25, т.4 от ЗМСМА, чл.41, ал.1 от Правилник за организацията и дейността на Общински съвет – Роман, неговите комисии и взаимодействието му с общинската администрация заседание на постоянните комисии във връзка с обсъждане материалите за редовното заседание на Общински съвет –Роман, на **22.07.2022г. от 10^{30}ч.,** както следва:

№	Водеща комисия	Точки от дневния ред	Заседание	
			Дата	Час
1.	Постоянна комисия по Образование, култура, спорт, туризъм, работа с младежта, здравеопазване , социални дейности и трудова заетост	т.3, т.4, т.5, т.6, т.7 и т.8	22.07.2022	10^{00}
2.	Постоянна комисия по Бюджет, финанси, общинска собственост и евро проекти	т.2 и т.9	22.07.2022	10^{20}
3.	Постоянна комисия по Устройство на територията, благоустрояване и комунални дейности, опазване на околната среда и използване на природните ресурси	т.2 и т.9	22.07.2022	10^{20}
4.	Постоянна комисия по Образование, култура, спорт, туризъм, работа с младежта, здравеопазване , социални дейности и трудова заетост	т.2, и т.9	22.07.2022	10^{20}
5.	Постоянна комисия по Конфликт на интереси, етика, опазване на обществения ред, борба с корупцията и жалби на граждани	т.2 и т.9	22.07.2022	10^{20}

С уважение,
ИВАН АЛЕКСИЕВ
Председател на Общински съвет – Роман

ОБЩИНСКИ СЪВЕТ – ГР.РОМАН,ОБЛ.ВРАЦА
гр.Роман, бул. "Христо Ботев" № 136, тел. 09123/ 20- 62, факс:09123/23-49,
email:osroman@abv.bg

ОБЩИНСКИ СЪВЕТ
гр. РОМАН
Регистрационен индекс и дата
Вх.№100/11.07.2022

ОБЩИНСКИ СЪВЕТ
гр. РОМАН
Регистрационен индекс и дата
Вх.№100/11.07.2022

ДОКЛАДНА ЗАПИСКА

от Иван Алексиев - Председател на ОбС-Роман

ОТНОСНО: **Отчета за дейността на Общински съвет - Роман за периода 01.01.2022г. - 30.06.2022г.**

Уважаеми госпожи и господа общински съветници,

На основание чл.27,ал.6 от ЗМСМА, във връзка Правилника за организация на дейността на Общинския съвет неговите комисии и взаимодействието му с Общинската администрация представям на Вашето внимание отчет за дейността на Общинския съвет за периода 01.01.2022г.-30.06.2022г.

Всички заседания са свикани от Председателя на Общинния съвет, съгласно правомощията му дадени от ЗМСМА и Правилника за организацията и дейността на Общинския съвет неговите комисии и взаимодействията му с Общинската администрация.

Средната посещаемост на Общинските съветници е 99% Съгласно чл.32,ал.1 от Правилника за организацията и дейността на Общинския съвет , неговите комисии и взаимодействието му с Общинската администрация към Общинския съвет има създадени комисии, които ежемесечно заседават.

Материалите внесени за заседания на ОбС-Роман са гледани на комисии.

За периода от 01.01.2022г. до 30.06.2022г. са проведени са проведени общо **6** редовни заседания на общински съвет,, взети са **48** решения, има **3** не приети решения, и няма върнати решения.

Една от функциите определена от ЗМСМА в работата на Общинният съвет е формиране, управление и контрол на общинския бюджет като основна дейност по провеждане на общинската политика.

Уважаеми госпожи и господа Общински съветници смятам, че Общинският съвет е изпълнявал своите функции предвидени от Закона. От предоставената Ви справка за взетите решения от Общинският съвет се вижда, че няма направление предвиденото от ЗМСМА което да не е стояло на вниманието на Общинският съвет за периода 01.01.2022г. -30.06.2022г.

Предоставеният Ви материал не претендира за пълна изчерпателност, но съм се опитал да обърна внимание на по съществените моменти от нашата работа.

ПРЕДСЕДАТЕЛ НА ОбС- РОМАН ИВАН АЛЕКСИЕВ:.....

РЕПУБЛИКА БЪЛГАРИЯ
Община Роман

Класификация на информацията:
ниво 0, TLP-WHITE

ОБЩИНА РОМАН
Регистрационен индекс и дата
0800-60 | 08.07.2022г.

ДО
Г-Н ИВАН АЛЕКСИЕВ
ПРЕДСЕДАТЕЛ НА ОбС – РОМАН

ОБЩИНСКИ СЪВЕТ
ГР. РОМАН
Регистрационен индекс и дата
Вх.№ 99 | 08.07.2022г.

ДОКЛАДНА ЗАПИСКА

ОТ ВАЛЕРИ РОЛАНСКИ – КМЕТ НА ОБЩИНА РОМАН

Относно: Покана за свикване на извънредно неприсъствено заседание на общото събрание на Асоциация по водоснабдяване и канализация на обособената територия, обслужвана от „ВиК“ ООД, Враца.

УВАЖАЕМИ Г-Н ПРЕДСЕДАТЕЛ,

В Община Роман е получена Покана, с вх. №0600-107/04.07.2022 г., от Стефан Красимиров, Председател на Асоциация по водоснабдяване и канализация на обособената територия, обслужвана от „ВиК“ ООД, Враца. Поканата е за свикване на извънредно неприсъствено заседание на общото събрание. Решенията на членовете на Асоциацията следва да бъдат изпратени **в срок до 05.08.2022 г. /петък/, до 17,30 часа, чрез СЕОС или електронната поща на Асоциацията.** Заседанието се свиква при следния дневен ред:

1. Съгласуване на договор между „Водоснабдяване и канализация“ ООД, гр. Враца и „Водоснабдяване и канализация“, гр. Монтана за възмездно предоставяне на водни количества чрез водоснабдителни системи, използвани за предоставяне на водоснабдителни услуги в различни обособени територии, съставен на основание чл,5, ал.3 от Наредба №4 от 14 септември 2004 г. за условията и реда за присъединяване на потребителите и за ползване на водоснабдителните и канализационните системи.

На основание гореизложеното, чл.21, ал.2 от ЗМСМА, чл.198в, ал.6 от Закона за водите, чл.9, ал.1 и ал.5, чл.10, ал.1 и ал.5 и следващите от Правилника за организация и дейността на асоциациите по водоснабдяване и във връзка с Покана, с вх. №0600-107/04.07.2022 г., от Стефан Красимиров, Председател на Асоциацията и чл.11, ал.4 от Правилника за организацията и дейността на ОбС – Роман, неговите комисии и взаимодействието му с общинска администрация предлагам на ОбС – Роман да вземе следното

РЕШЕНИЕ:

1. Дава мандат на Валери Георгиев Ролански, Кмет на Община Роман да гласува по точките от дневния ред, с позиция, определена в следващата точка, в извънредното неприсъствено заседание на Общото събрание на Асоциация по водоснабдяване и канализация на обособената територия, обслужвана от ВиК ООД, Враца, както следва:

3130 Роман, бул. Христо Ботев № 132-136
тел.: 09123/20 64, факс: 09123/2349
e-mail: roman@roman.bg
web: www.roman.bg

РЕПУБЛИКА БЪЛГАРИЯ
ОБЛАСТЕН УПРАВИТЕЛ НА ОБЛАСТ ВРАЦА

Изх. № АВиК – А-(106) 04.07.2022 г.

ДО

КМЕТОВЕ НА ОБЩИНИ
ОТ ОБЛАСТ ВРАЦА

КОПИЕ ДО

ПРЕДСЕДАТЕЛИ НА ОБЩИНСКИ СЪВЕТИ ОТ ОБЛАСТ ВРАЦА

ОБЩИНА РОМАН
Регистрационен индекс и дата
0600-107 04.07.2022г.

ПОКАНА

УВАЖАЕМИ ГОСПОЖИ И ГОСПОДА,

На основание **чл. 198в, ал. 6** от Закона за водите, във връзка с **чл. 9, ал. 1** и **ал. 5, чл. 10, ал. 1** и **ал. 5,** и следващите от Правилника за организацията и дейността на асоциациите по водоснабдяване и канализация при непроменено разпределение на гласовете от предходното заседание.

3000, Враца, бул. "Демокрация" № 1, Център за административно обслужване – 092/66-14-29,
Деловодство – телефон и факс – 092/66-31-18
e-mail: avik.vratsa@gmail.com, obl-vr@vratsa.government.bg

СВИКВАМ:

Извънредно неприсъствено заседание на общото събрание на Асоциация по водоснабдяване и канализация на обособената територия, обслужвана от „ВиК" ООД – Враца.

На основание **чл. 10, ал. 5, т. 7** от Правилника за организацията и дейността на асоциациите по водоснабдяване и канализация, определям краен срок за получаване на мандатите /решенията/ на държавата и общините, в качеството им на членове на АВиК: **05.08.2022 г. /петък/** до **17.30 ч.**

Получените в горепосочения срок мандати /решения/ на членовете на АВиК следва да бъдат разгледани по реда на постъпването им от главния секретар на Асоциацията на **08.08.2022 г. /понеделник/** от **10.00 ч.** в седалището на АВиК, находящо се в сградата на Областна администрация – Враца. Действията на главния секретар на Асоциацията следва да бъдат обективирани в протокол, съставен на основание **чл. 15, ал. 2** от Правилника. Неразделна част от протокола представлява списък по **чл. 12а, ал. 2** от Правилника.

Заседанието се свиква при следния дневен ред:

1. Съгласуване на договор между „Водоснабдяване и канализация" ООД – гр. Враца и „Водоснабдяване и канализация" ООД – гр. Монтана за възмездно предоставяне на водни количества чрез водоснабдителни системи, използвани за предоставяне на водоснабдителни услуги в различни обособени територии, съставен на основание **чл. 5, ал. 3** от Наредба №4 от 14 септември 2004 г. за условията и реда за присъединяване на потребителите и за ползване на водоснабдителните и канализационните системи.

Извънредното неприсъствено заседание на общото събрание на Асоциация по водоснабдяване и канализация на обособената територия, обслужвана от „ВиК" ООД – Враца се провежда при следното разпределение на гласовете, определено по реда на **чл. 8** от Правилника:

Държавата – **35,00%**
Община Борован –**1,99%**
Община Бяла Слатина –**8,56%**
Община Враца – **25,71%**
Община Козлодуй – **7,37%**
Община Криводол – **3,27%**
Община Мездра – **7,57%**
Община Мизия –**2,63%**
Община Оряхово – **4,00%**
Община Роман – **2,16%**
Община Хайредин – **1,74%**

С оглед на гореизложеното предлагам общото събрание на Асоциацията да приеме следните решения по точките от обявения дневен ред:

По т. 1 от дневния ред:

Приема решение за съгласуване на договор между „Водоснабдяване и канализация" ООД – гр. Враца и „Водоснабдяване и канализация" ООД – гр. Монтана за възмездно предоставяне на водни количества чрез водоснабдителни системи, използвани за предоставяне на водоснабдителни услуги в различни обособени територии, съставен на основание **чл. 5, ал. 3** от Наредба №4 от 14 септември 2004 г. за условията и реда за присъединяване на потребителите и за ползване на водоснабдителните и канализационните системи.

Писмените материали, свързани с дневния ред на общото събрание ще бъдат изпратени на електронните пощи на членовете на Асоциацията в срока и съгласно **чл. 10, ал. 6** от Правилника за организацията и дейността на асоциациите по водоснабдяване и канализация. Същите са предоставени за запознаване на хартиен носител на адреса на управление на Асоциацията и публикувани на Интернет страницата на Областна администрация – Враца, секция **„АСОЦИАЦИЯ ВИК"** при спазване на ограниченията на Закона за защита на личните данни.

Всеки член на Асоциацията има право да иска включването на допълнителни въпроси за обсъждане в дневния ред на заседанията на общото събрание. Исканията за включване на нови точки в дневния ред по предходното изречение се изпращат в писмена форма на адреса на управление на Асоциацията и на електронната й поща в срок не по-късно от 21 /двадесет и един/ дни преди деня на провеждане на заседанието на общото събрание.

В изпълнение на **чл. 10, ал. 5, т. 7** от Правилника определям **05.08.2022 г.** до **17.30 ч.** за краен срок за получаване на мандатите (решенията) на представителите на държавата и общините. Мандатите по предходното изречение следва да са подписани с електронен подпис или да са сканирано изображение на подписан на хартия документ.

Неприсъственото заседание на Асоциацията се провежда, ако в срока, посочен в поканата, съгласно **чл. 10, ал. 5, т. 7**, чрез системата за електронен обмен на документи или на електронната поща на Асоциацията, са получени мандатите на представителите на държавата и общините, които притежават не по-малко от **2/3** от всички гласове в общото събрание. Решенията на общото събрание на Асоциацията се приемат с мнозинство от **3/4** от гласовете, получени с мандатите на представителите на държавата и общините по предходното изречение.

За неприсъственото заседание на общото събрание се съставя протокол, чието съдържание е съобразено с изискването на **чл. 15, ал. 2** от ПОДАВиК. Към протокола се прилага списък, изготвен в съответствие с разпоредбите на **чл. 12а, ал. 2** от Правилника. Протоколът, ведно с приложенията се публикуват на интернет страницата на Областна администрация – Враца в срок до 30 дни от провеждане на общото събрание. В срока по предходното изречение екземпляри от протокола, подписан от лицата по чл. **15, ал. 3** от Правилника се изпращат на общинските съвети на общините – членове на Асоциацията, министъра на регионалното развитие и благоустройството и министъра на околната среда и водите.

С уважение,
СТЕФАН КРАСИМИРОВ
Председател на Асоциация по водоснабдяване и канализация на обособената територия, обслужвана от „ВиК" ООД – Враца

3000, Враца, бул. "Демокрация" № 1, Център за административно обслужване – 092/66-14-29,
Деловодство – телефон и факс – 092/66-31-18
e-mail: avik.vratsa@gmail.com, obl-vr@vratsa.government.bg

Класификация на информацията:
ниво 0, TLP-WHITE

О Б Щ И Н А Р О М А Н

ДО
ПРЕДСЕДАТЕЛЯ
НА ОБЩИНСКИЯ СЪВЕТ
ГР.РОМАН

ОБЩИНА РОМАН
Регистрационен индекс и дата
0800-61 12.07.2022г.

ОБЩИНСКИ СЪВЕТ
гр. РОМАН
Регистрационен индекс и дата
Вх №101/12.07.2022

Д О К Л А Д Н А З А П И С К А

От Валери Ролански – КМЕТ НА ОБЩИНА РОМАН

ОТНОСНО:Включване на обособена група „Слънце“, находяща се в с. Камено поле към Детска градина „Зора“ гр. Роман в Списъка на защитените детски градини в изпълнение на чл.5 от ПМС №121/23.06.2017г. и във връзка с Докладна записка от Директора на ДГ“Зора“ с вх. №6700-64/11.07.2022г.

УВАЖАЕМИ ГОСПОДИН ПРЕДСЕДАТЕЛ,
УВАЖАЕМИ ОБЩИНСКИ СЪВЕТНИЦИ,

С влизане в сила на Закона за предучилищно и училищно образование и ПМС №121/23.06.2017г., се дава възможност за защитена детска градина да се определи и част от нея, която се намира в друго населено място, ако отговаря на критериите визирани в чл.1,ал.1 от Постановлението.

В група „Слънце“ има записани за учебната 2022/2023г. 15 деца в задължителна предучилищна възраст, който ако групата бъде закрита ще пътуват на не по-малко от 14километра до най-близката обособена разновъзрастова група, намираща се в с. Радовене, общ. Роман. При зимни условия превозът на децата би бил затруднен.

С цел пълното обхващане на децата в задължителна предучилищна възраст и предотвратяване отпадането от детска градина, предлагам общинският съвет да вземе следното

РЕШЕНИЕ:

Възлага на кмета на община Роман да внесе мотивирано предложение до МОН за включване в Списъка на защитените детски градини –част от ДГ“Зора“- обособена група „Слънце“, която се намира в с. Камено поле, общ. Роман за учебната 2022/2023 година, съгласно ПМС №121 от 23.06.2017г.

Приложение: Докладна записка от Директора на ДГ“Зора“ с вх. №6700-64/11.07.2022г.

ВАЛЕРИ РОЛАНСКИ
КМЕТ НА ОБЩИНА РОМАН

3130 Роман, № 132-136
тел.: 09123/20-61, факс: 09123/2349
e-mail: roman@roman.bg
web: www.roman.bg

Детска градина „Зора”
3130 гр. Роман ул. Тодор Каблешков тел.0884190563

Изх.№ 116/ 11.07.2022г.

ДО
КМЕТА
НА ОБЩИНА РОМАН

ОБЩИНА РОМАН
Регистрационен индекс и дата
6700-64 | 11.07.2022г.

Докладна записка

от Мария Върбанова - Директор на ДГ”Зора”

Относно:Внасяне на предложение за включване на обособена група „Слънце“ находяща се в с.Камено поле към Детска градина „Зора“ гр.Роман в Списъка на защитените детски градини в изпълнение на чл.5 от ПМС №121/23.06.2017г.

Уважаеми господин Ролански,

С влизане в сила на Закона за предучилищно и училищно образование и ПМС №121/23.06.2017г. , се дава възможност за защитена детска градина да се определи и част от нея, която се намира в друго населено място, ако отговаря на критериите визирани в чл.1, ал.1 от Постановлението.

В тази връзка се обръщам към Вас с молба да направите мотивирано предложение след решение на Общински съвет гр.Роман за включване в списъка на защитените детски градини на част от ДГ „ЗОРА“ гр.Роман представляваща обособена група „Слънце“ находяща се в с.Камено поле ,Община Роман.

Тази група като част от Детската градина отговаря напълно на критериите заложени в чл.1, ал.1 от ПМС ***№121/23.06.2017г., а именно:***

В групата има записани за учебната 2022/2023г. 15 деца в задължителна предучилищна възраст, който ако групата бъде закрита ще пътуват на не по-малко от 14 километра до най –близката обособена разновъзрастова група намираща се в с.Радовене.

Считам, че ще предприемете необходимите действия съгласно дадените Ви правомощия.

С уважение:
Директор на ДГ „Зора”
Мария Върбанова

Класификация на информацията:
ниво 0, TLP-WHITE

О Б Щ И Н А Р О М А Н

ДО
ПРЕДСЕДАТЕЛЯ
НА ОБЩИНСКИЯ СЪВЕТ
ГР.РОМАН

ОБЩИНА РОМАН
Регистрационен индекс и дата
0800-62 12.07.2022г.

ОБЩИНСКИ СЪВЕТ
гр. РОМАН
Регистрационен индекс и дата

Д О К Л А Д Н А З А П И С К А

От Валери Ролански – КМЕТ НА ОБЩИНА РОМАН

ОТНОСНО: Включване на Детска градина „Зора“ гр.Роман в Списъка на средищните детски градини в изпълнение на чл.3 от ПМС №128/29.06.2017г и във връзка с Докладна записка от Директора на ДГ“Зора“ с вх. №6700-63/11.07.2022г..

УВАЖАЕМИ ГОСПОДИН ПРЕДСЕДАТЕЛ,
УВАЖАЕМИ ОБЩИНСКИ СЪВЕТНИЦИ,

С влизане в сила на Закона за предучилищно и училищно образование и ПМС №128 от 29.06.2017 г., се дава възможност за средищна детска градина да се определи общинска детска градина, която се намира в най-близкото населено място на територията на общината, където се отглеждат, възпитават, социализират и обучават децата в задължителна предучилищна възраст от населените места, в които няма детска градина или училище, което организира задължително предучилищно образование.

Детската градина отговаря напълно на критериите заложени в чл.1, ал.1 от ПМС *№128/29.06.2017г., а именно:*

Определя се за средищна общинска детска градина, в която се обучават най-малко 4 деца в задължителна предучилищна възраст от други населени места, в които няма детска градина или училище, което да организира задължително предучилищно образование, и която за тези деца е на най-малко разстояние, измерено по асфалтирана пътна мрежа, в друго населено място.

В ДГ „Зора“ гр.Роман за подготвителните възрастови групи създадени в гр.Роман са записани за учебната 2022/2023 г. 10 пътуващи деца в задължителна предучилищна възраст, за който тези групи са на най-близко разстояние.

С цел пълното обхващане на децата в задължителна предучилищна възраст и предотвратяване отпадането от детска градина, предлагам общинският съвет да вземе следното

3130 Роман, бул. Христо Ботев № 132-136
тел.: 09123/20 64, факс: 09123/2349
e-mail: roman@roman.bg
web: www.roman.bg

РЕШЕНИЕ:

Възлага на кмета на община Роман да внесе мотивирано предложение до МОН за включване на ДГ „Зора“ – гр. Роман в Списъка на средищните детски градини за учебната 2022/2023 година, съгласно ПМС №128 от 29.06.2017г.

Приложение: Докладна записка от Директора на ДГ“Зора“ с вх. №6700-63/11.07.2022г.

ВАЛЕРИ РОЛАНСКИ
КМЕТ НА ОБЩИНА РОМАН

Детска градина „Зора" гр. Роман, обл. Враца
3130 Роман, обл. Враца ул.„Тодор Каблешков" тел: 0884190563

Изх. № 117/11.07.2022г.

ОБЩИНА РОМАН
Регистрационен индекс и дата
6700-63 11.07.2022г.

До
Кмета
на Община Роман

Докладна записка

от Мария Зърбанова - Директор на ДГ"Зора"

Относно:Внасяне на предложение за включване на Детска градина „Зора" гр.Роман в Списъка на средищните детски градини в изпълнение на чл.3 от ПМС №128/29.06.2017г.

Уважаеми господин Ролански,

С влизане в сила на Закона за предучилищно и училищно образование и чл.3 от ПМС №128 от 29.06.2017 г., се дава възможност за средищна детска градина да се определи общинска детска градина, която се намира в най-близкото населено място на територията на общината, където се отглеждат, възпитават, социализират и обучават децата в задължителна предучилищна възраст от населените места, в които няма детска градина или училище, което организира задължително предучилищно образование.

В тази връзка се обръщам към Вас с молба да направите мотивирано предложение след решение на Общински съвет гр.Роман за включване в списъка на средищните детски градини на ДГ „ЗОРА" гр.Роман.

Детската градина отговаря напълно на критериите от чл.1 на ПМС ***№128/29.06.2017г., а именно:***

Определя се за средищна общинска детска градина, в която се обучават най-малко 4 деца в задължителна предучилищна възраст от други населени места, в които няма детска градина или училище, което да организира задължително предучилищно образование, и която за тези деца е на най-малко разстояние, измерено по асфалтирана пътна мрежа, в друго населено място.

В ДГ „Зора" гр.Роман за подготвителните възрастови групи създадени в гр.Роман са записани за учебната 2022/2023 г. 10 пътуващи деца в задължителна предучилищна възраст за които тези групи са на най-близко разстояние.

Считам, че ще предприемете необходимите действия съгласно дадените Ви правомощия.

С уважение:
Директор на ДГ „Зора"
Мария Върбанова

Класификация на информацията:
ниво 0, TLP-WHITE

О Б Щ И Н А Р О М А Н

ОБЩИНА РОМАН
Регистрационен индекс и дата
0800-63/12.07.2022г.

ОБЩИНСКИ СЪВЕТ
гр. РОМАН
Регистрационен индекс и дата
Вх. №103/12.07.2022

ДО
ПРЕДСЕДАТЕЛЯ
НА ОБЩИНСКИЯ СЪВЕТ
ГР.РОМАН

Д О К Л А Д Н А З А П И С К А

От Валери Ролански – КМЕТ НА ОБЩИНА РОМАН

ОТНОСНО:Включване на ОУ „Св.св.Кирил и Методий" – с.Камено поле в Списъка на защитените училища в изпълнение на чл.5 от ПМС №121/23.06.2017г. и във връзка с Докладна записка от Директора на ОУ"Св.св.Кирил и Методий" с вх. №6700-60/05.07.2022г.

УВАЖАЕМИ ГОСПОДИН ПРЕДСЕДАТЕЛ,
УВАЖАЕМИ ОБЩИНСКИ СЪВЕТНИЦИ,

Основно училище „Св.св. Кирил и Методий" с. Камено поле е в списъка на защитените училища от учебната 2012/2013г.

Училището е с отдалеченост 20 км.от общинския център, с продължителност на пътуване 30 мин. Броят на учениците за учебната 2022/2023г. ще е 34, което отговаря на изискванията на чл.2,ал.1 от Постановление №121 на МС от 23.06.2017г. Създадена е целодневна организация на учебния процес.

С цел по-пълно обхващане на децата в задължителна училищна възраст и предотвратяване отпадането на ученици от училище, предлагам общинският съвет да вземе следното

РЕШЕНИЕ:

Възлага на кмета на община Роман да внесе мотивирано предложение до МОН за включване в Списъка на защитените училища за учебната 2022/2023 година на ОУ „Св.св.Кирил и Методий" в с.Камено поле, съгласно ПМС №121 от 23.06.2017г.

Приложение: Докладна записка от Директора на ОУ"Св.св.Кирил и Методий" с вх. №6700-60/05.07.2022г.

ВАЛЕРИ РОЛАНСКИ
КМЕТ НА ОБЩИНА РОМАН

3130 Роман, ул. „Христо Ботев" № 132-136
тел.: 09123/20 64, факс: 09123/2349
e-mail: roman@roman.bg
web: www.roman.bg

ОБЩИНА РОМАН
Регистрационен индекс и дата
6700-60105-07-2022г.

ОСНОВНО УЧИЛИЩЕ
"СВ.СВ. Кирил и Методий"
с. Камено поле , общ.Роман , обл. Враца
ул. "Христо Ботев" № 15, тел. 09126 2300
e-mail: kamenopole @abv.bg

ОСНОВНО
КИРИЛ и
№ 136
05.07.2022
5550 с.
община Р О М А Н

ДО КМЕТА НА ОБЩИНА
ГР. РОМАН

ДО ПРЕДСЕДАТЕЛЯ
НА ОБЩИНСКИ СЪВЕТ
ГР. РОМАН

ДОКЛАДНА ЗАПИСКА

От Директора на ОУ "Св. Св. Кирил и Методий"
с. Камено поле, общ. Роман

УВАЖАЕМИ ГОСПОДИН КМЕТ,
УВАЖАЕМИ ГОСПОДИН ПРЕДСЕДАТЕЛ,

Основно училище „Св. св. Кирил и Методий" с. Камено поле е в списъка на защитените училища от учебната 2012/2013 година.

В изпълнение на чл. 5 от Постановление № 121 на МС от 23.06.2017 г. /ДВ бр. 51 от 27.06.2017 г., изм. Бр. 31 от 10.04.2018 г./, за да остане училището защитено е необходимо ежегодно да се внася мотивирано предложение на кмета на общината след решение на общинския съвет в срок до 10 септември в Министерство на образованието и науката.

Училището отговаря на всички посочени в постановлението критерии, а именно:

1. Отдаленост на с. Камено поле от Общинския център – 20 км, продължителност на пътуване – 30 мин.
2. Голямата разлика в надморската височина на общинския център и с. Камено поле, създава допълнителни трудности при пътуване, особено при зимни условия.
   Землището на с. Камено поле е с надморска височина от 340 м до 505 м, а населеното място е на 356 м.
3. Броят на учениците в ОУ с. Камено поле за учебната 2022/2023 г. се очаква да бъде 34, което отговаря на изискванията на чл. 2, ал. 1 - /Приложение 1/

4. От особено значение е и демографската картина в района – отрицателен естествен прираст, значителен процент ромско население, изселване по икономически причини. Около 99% от учениците в училището са от многодетни, социално слаби семейства .Ръста на безработица в селото е много висок и единствените доходи са от социални помощи и детски надбавки. Много семейства заминаха да търсят препитание в чужбина.
5. Въпреки че в общинския център Роман има две средищни училища с добра материална база, като се има предвид състава на нашето население и ниския социален статус , при евентуално закриване на училището, голяма част от учениците ще бъдат напълно изолирани и много от тях няма да продължат образованието си.

УВАЖАЕМИ ГОСПОДИН КМЕТ,
УВАЖАЕМИ ГОСПОДИН ПРЕДСЕДАТЕЛ,

Смятам, че ще погледнете обективно на гореизложеното , ще проявите безпристрастно и правилно отношение към този проблем като вземете нужното решение за изготвяне на мотивирано предложение до МОН за включване на ОУ "Св. св. Кирил и Методий" с. Камено поле в списъка на защитените училища.

Приложения:
1. Информация за броя на учениците в училище;

С УВАЖЕНИЕ
КАТЕРИНА МАРИНОВА
ДИРЕКТОР НА ОУ"СВ. СВ. КИРИЛ И МЕТОДИЙ"
С. КАМЕНО ПОЛЕ

ИНФОРМАЦИЯ

За броя на учениците в ОУ „Св. св. Кирил и Методий" с. Камено поле

Брой паралелки	4	4	4
Брой ученици	37	30	34
Среден брой ученици в паралелка	9.2	7.5	8,5

Прогнозен брой ученици за учебната 2022/2023 година

Клас	I	II	III	IV	V	VI	VII
Брой ученици	6	6	3	9	2	3	5
Брой паралелки	0,5	0,5	0,5	0,5	0,5	0,5	1

КАТЕРИНА МАРИНОВА
ДИРЕКТОР НА ОУ"СВ. СВ. КИРИЛ И МЕТОДИЙ"
С. КАМЕНО ПОЛЕ

Класификация на информацията:
ниво 0, TLP-WHITE

О Б Щ И Н А Р О М А Н

ОБЩИНА РОМАН
Регистрационен индекс и дата
0800-64 | 12.07.2022г.

ДО
ПРЕДСЕДАТЕЛЯ
НА ОБЩИНСКИЯ СЪВЕТ
ГР.РОМАН

ОБЩИНСКИ СЪВЕТ
гр. РОМАН
Регистрационен индекс и дата
Вх.№ 107 / 12.07.2022

Д О К Л А Д Н А З А П И С К А

От Валери Ролански – КМЕТ НА ОБЩИНА РОМАН

ОТНОСНО: Включване на НУ „П.Р.Славейков“ гр.Роман в Списъка на средищните училища в изпълнение на чл.3 от ПМС №128/29.06.2017г

УВАЖАЕМИ ГОСПОДИН ПРЕДСЕДАТЕЛ,
УВАЖАЕМИ ОБЩИНСКИ СЪВЕТНИЦИ,

С влизане в сила на Закона за предучилищно и училищно образование и ПМС №128 от 29.06.2017 г. списъкът на средищните училища се актуализира ежегодно по мотивирано предложение от кмета на общината и решение на общински съвет.

НУ „П.Р.Славейков“ – гр. Роман отговаря напълно на критериите заложени в чл.2 от ПМС *№128/29.06.2017г., а именно:*

В училището се обучават 51 ученици в задължителна училищна възраст от други населени места, в които няма училище и за които това е училището, осъществяващо обучение в съответния клас и намиращо се на най-малко разстояние измерено по асфалтирана пътна мрежа, има възможност за целодневна организация на учебния ден и осигуряване на обедно хранене.

С цел пълното обхващане на децата в задължителна училищна възраст и предотвратяване отпадането от училище предлагам общинският съвет да вземе следното

РЕШЕНИЕ:

Възлага на кмета на община Роман да внесе мотивирано предложение до МОН за включване на НУ „П.Р.Славейков“ – гр. Роман в Списъка на средищните училища за учебната 2022/2023 година, съгласно ПМС №128 от 29.06.2017г.

Приложение: Докладна записка от Директора на НУ“П.Р.Славейков“ – Роман с вх.№ 6700-62/11.07.2022г.

ВАЛЕРИ РОЛАНСКИ
КМЕТ НА ОБЩИНА РОМАН

3130 Роман, бул. Христо Ботев № 132-136
тел.: 09123/20 64, факс: 09123/2349
e-mail: roman@roman.bg
web: www.roman.bg

АЛНО УЧИЛИЩЕ "ПЕТКО РАЧОВ СЛАВЕЙКОВ" – ГРАД РОМАН ОБЛ.ВРАЦА
3130 град Роман бул."Христо Ботев"№21 тел.09123 / 2570

Изх.№ 02-197 / 08.07.2022г.

ОБЩИНА РОМАН
Регистрационен индекс и дата
6700-62 | 11.07.2022г.

ДО
КМЕТА
НА ОБЩИНА РОМАН

ДОКЛАДНА ЗАПИСКА

От Веска Миндинска
Директор на НУ"П.Р.Славейков" – град Роман

Относно: Внасяне на предложение за включване на НУ"П.Р.Славейков" – град Роман в Списъка на средищните училища

УВАЖАЕМИ ГОСПОДИН КМЕТ,

С влизане в сила на Закона за предучилищното и училищно образование и ПМС № 128 от 29.06.2017г. списъкът на средищните училища се актуализира ежегодно по мотивирано предложение от кмета на общината и решение на общинския съвет.

В тази връзка се обръщам към Вас и моля да направите мотивирано предложение за включване в списъка на средищните училища НУ"П.Р.Славейков" – град Роман, тъй като училището отговаря напълно на критериите заложени в чл.2 от ПМС № 128 / 29.06.2017г. а именно:

1. В училището се обучават 51 ученици в задължителна училищна възраст от други населени места, в които няма училище и за които това е училището осъществяващо обучение в съответния клас и намиращо се на най – малко разстояние измерено по асфалтирана пътна мрежа както следва:

   - Роман – Радовене – 20 ученици;
   - Роман – Хубавене – 1 ученици;
   - Роман – Струпец – 11 ученици;
   - Роман – Долна Бешовица – 2 ученици;
   - Роман – Стояновци – 3 ученици;
   - Роман – Кунино – 10 ученици;
   - Роман – Синьо бърдо – 1 ученик;
   - Роман – Батулци – 3 ученици.

2. Има възможност за целодневна организация на учебния ден;
3. Има възможност за осигуряване на обедно хранене.

С уважение:
Веска Иванова
Директор на НУ"П.Р.Славейков" – град Роман

Класификация на информацията:
ниво 0, TLP-WHITE

О Б Щ И Н А Р О М А Н

ОБЩИНА РОМАН
Регистрационен индекс и дата
0800-65 | 12.07.2022г.

ДО
ПРЕДСЕДАТЕЛЯ
НА ОБЩИНСКИЯ СЪВЕТ
ГР.РОМАН

ОБЩИНСКИ СЪВЕТ
ГР. РОМАН
Регистрационен индекс и дата
Вх. № 105 / 12.07.2022

Д О К Л А Д Н А З А П И С К А

От Валери Ролански – КМЕТ НА ОБЩИНА РОМАН

ОТНОСНО: Включване на СУ „Васил Левски“ гр.Роман в Списъка на средищните училища в изпълнение на чл.3 от ПМС №128/29.06.2017г

УВАЖАЕМИ ГОСПОДИН ПРЕДСЕДАТЕЛ,
УВАЖАЕМИ ОБЩИНСКИ СЪВЕТНИЦИ,

С влизане в сила на Закона за предучилищно и училищно образование и ПМС №128 от 29.06.2017 г. списъкът на средищните училища се актуализира ежегодно по мотивирано предложение от кмета на общината и решение на общински съвет.

СУ „Васил Левски“ – гр. Роман отговаря напълно на критериите заложени в чл.2 от ПМС №128/29.06.2017г., а именно:

В училището се обучават 59 ученици в задължителна училищна възраст и 21 ученици над шестнадесет годишна възраст от други населени места, в които няма училище и за които това е училището осъществяващо обучение в съответния клас и намиращо се на най-малко разстояние измерено по асфалтирана пътна мрежа, има възможност за целодневна организация на учебния ден и осигуряване на обедно хранене.

С цел пълното обхващане на децата в задължителна училищна възраст и предотвратяване отпадането от училище предлагам общинският съвет да вземе следното

РЕШЕНИЕ:

Възлага на кмета на община Роман да внесе мотивирано предложение до МОН за включване на СУ „Васил Левски“ – гр. Роман в Списъка на средищните училища за учебната 2022/2023 година, съгласно ПМС №128 от 29.06.2017г.

Приложение: Доклад от Директора на СУ “Васил Левски“ гр. Роман с вх.№ 6700-57(1)/29.06.2022г.

ВАЛЕРИ РОЛАНСКИ
КМЕТ НА ОБЩИНА РОМАН

3130 Роман, бул. Христо Ботев № 132-136
тел.: 09123/2044, факс: 09123/2349
e-mail: roman@roman.bg
web: www.roman.bg

МИНИСТЕРСТВО НА ОБРАЗОВАНИЕТО И НАУКАТА
СРЕДНО УЧИЛИЩЕ „ВАСИЛ ЛЕВСКИ", ГР. РОМАН, ОБЩ. РОМАН, ОБЛ. ВРАЦА
УЛ. „ГЛАВНА" 1, ТЕЛ/ФАКС: 0912/3855, E-MAIL: SOULEVSKIROMAN@ABV.BG

Изх. №350/29.06.2022 г.

ОБЩИНА РОМАН
Регистрационен индекс и дата
6700-57(1)29.06.2022г.

ДО
КМЕТА
НА ОБЩИНА РОМАН

ДОКЛАД

от Христина Тодорова
директор на Средно училище „ Васил Левски" гр. Роман

Във връзка с Ваше писмо изх. № 6700-57/28.06.2022 г. и изготвяне на предложение за определяне на Средно училище „Васил Левски" гр. Роман за средищно за учебната 2022/2023 година.

Съгласно чл. 36 от Закона за предучилищното и училищното образование Средно училище „Васил Левски", гр. Роман, общ. Роман, обл. Враца е общинско.

Съгласно чл. 37 от Закона за предучилищното и училищното образование Средно училище „Васил Левски", гр. Роман, общ. Роман, обл. Враца е неспециализирано.

Съгласно чл. 38, ал.1, т.1 от Закона за предучилищното и училищното образование Средно училище „Васил Левски", гр. Роман, общ. Роман, обл. Враца е средно (V – XII клас включително).

Съгласно чл. 73, ал. 1 и ал. 2, т.1 от Закона за предучилищното и училищното образование в Средно училище „Васил Левски", гр. Роман, общ. Роман, обл. Враца се организира обучение за придобиване на прогимназиален етап на основно образование и гимназиален етап на средно образование.

Съгласно чл. 102, ал.2 от Закона за предучилищното и училищното образование, организацията на учебния ден в Средно училище „Васил Левски", гр. Роман, общ. Роман, обл. Враца е целодневна.

В Средно училище „Васил Левски", гр. Роман, общ. Роман, обл. Враца са създадени добри условия за обучение за учебната 2022/2023 г.:

- очакваният брой на пътуващите ученици до шестнадесетгодишна възраст е **59** и **21** ученици над шестнадесетгодишна възраст от осем населени места на отстояние не по-малко от 20 км от град Роман, в които няма съответно училище, по чл. 53, ал. 2 и ал. 4 от Закона за предучилищното и училищното образование;
- осигурени са условия за целодневна организация на учебния ден при едносменен режим за 84 ученици, организирани в три групи в прогимназиален етап;
- функционират 16 класни стаи, 20 кабинети, 1 ученически стол, 2 ресурсни кабинета, 1 кабинет на психолога/логопеда, 1 медицински кабинет и 1 стая за родители
- организиран е автобусен транспорт за учениците ученически автобуси;
- подсигурено е обедно хранене в самостоятелен ученически стол, като средствата се осигуряват от бюджета на училището и минимално заплащане от учениците;

Създадените условия за обучение, хранене и пътуване на учениците са предпоставка за тяхното редовно посещение в училище. Броят на безпричинните отсъствия е сведен до минимум. В училището са обхванати всички ученици в задължителната възраст за училище.

В училището няма отпаднали ученици през последните шест години.

Отдалечеността на населените места от град Роман, в които живеят пътуващите ученици и техния брой е както следва:

- Радовене – Роман – Радовене – 12 км. - 37 ученици
- Хубавене – Роман – Хубавене – 12 км. – 12 ученици
- Струпец – Роман – Струпец – 12 км. – 14 ученици
- Долна Бешовица – Роман – Долна Бешовица – 12 км. – 4 ученици
- Стояновци – Роман – Стояновци – 18 км. – 2 ученици
- Кунино – Роман – Кунино – 22 км. – 7 ученици
- Синьо бърдо – Роман – Синьо бърдо – 40 км. – 1 ученик
- Курново - Роман – Курново – 40 км. – 1 ученик
- Батулци - Роман – Батулци – 30 км. – 2 ученици

Общо брой пътуващи – 80 ученици

ХРИСТИНА ПЕТКОВА

Директор на Средно училище "Васил Левски" гр. Роман

Класификация на информацията:
ниво 0, TLP-WHITE

ОБЩИНА РОМАН
Регистрационен индекс и дата
0800-66 | 13.07.2022г.

О Б Щ И Н А Р О М А Н

ДО
ПРЕДСЕДАТЕЛЯ
НА ОБЩИНСКИ СЪВЕТ
гр. РОМАН

ОБЩИНСКИ СЪВЕТ
гр. РОМАН
Регистрационен индекс и дата
Вл. № 106 / 13.07.2022

Д О К Л А Д Н А З А П И С К А

ОТ ВАЛЕРИ РОЛАНСКИ – КМЕТ НА ОБЩИНА РОМАН

ОТНОСНО: Приемане на План на Община Роман за намаляване на риска от бедствия за периода 2021-2025г.

УВАЖАЕМИ ГОСПОДИН ПРЕДСЕДАТЕЛ,

УВАЖАЕМИ ОБЩИНСКИ СЪВЕТНИЦИ,

Съгласно чл.9, ал.1 от Закона за защита при бедствия, планирането на защитата при бедствия се извършва на общинско, областно и национално ниво. Планът съдържа основна част и специализирани части. Планът на Община Роман е разработен при спазване на изискванията на Указанията за разработването и готовността за изпълнението на плановете за защита при бедствия от Съвета за намаляване на риска от бедствия към Министерски съвет на Р България.

След разработване на Плана, в изпълнение на чл.9, ал.11 от ЗЗБ, същият е съгласуван с Областен управител на Област Враца- Председател на Областен съвет за намаляване на риска от бедствия.

Във връзка с гореизложеното предлагам на Общински съвет – Роман да вземе следното

РЕШЕНИЕ:

На основание чл.21, ал.1, т.12 от ЗМСМА във връзка с чл.9, ал.11 от ЗЗБ, Общински съвет - Роман приема План на Община Роман за намаляване на риска от бедствия за периода 2021-2025г.

Приложение: План на Община Роман за намаляване на риска от бедствия за периода 2021-2025

ВАЛЕРИ РОЛАНСКИ
КМЕТ НА ОБЩИНА РОМАН

3130 Роман, ... Ботев № 132-136
тел.: 09123/20 64, факс: 09123/2349
e-mail: roman@roman.bg
web: www.roman.bg

О Б Щ И Н А Р О М А Н

3130 гр. Роман, бул. Христо Ботев № 132-136

тел. 09123/20 64, факс 09123/2349

e-mail: roman@roman.bg web: www.roman.bg

СЪГЛАСУВАЛ:

СТЕФАН КРАСИМИРОВ
ОБЛАСТЕН УПРАВИТЕЛ НА ОБЛАСТ ВРАЦА
И ПРЕДСЕДАТЕЛ НА ОБЛАСТЕН СЪВЕТ ЗА
НАМАЛЯВАНЕ НА РИСКА ОТ БЕДСТВИЯ

ПЛАН НА ОБЩИНА РОМАН ЗА НАМАЛЯВАНЕ НА РИСКА ОТ БЕДСТВИЯ ЗА ПЕРИОДА 2021-2025 г.

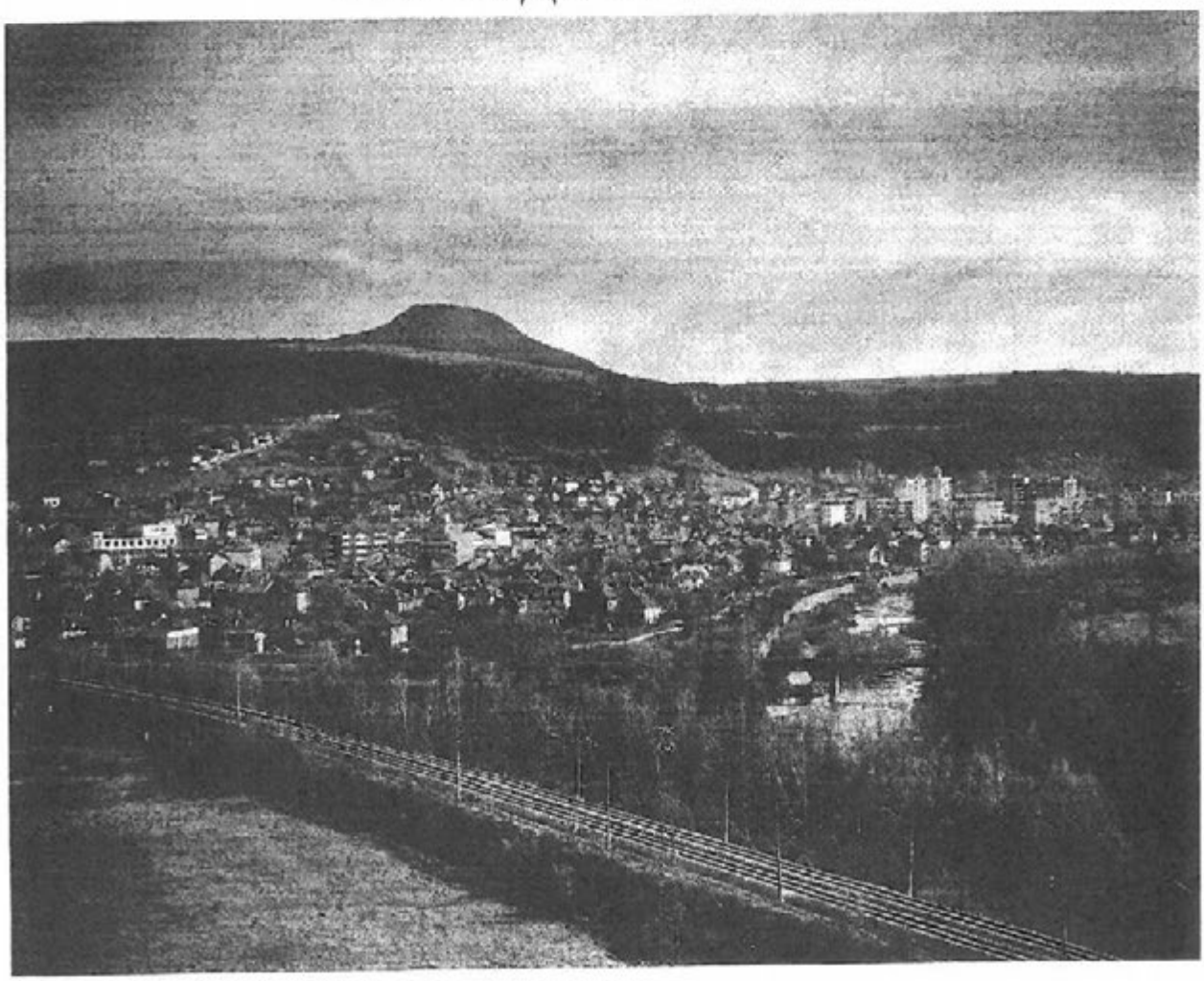

СЪДЪРЖАНИЕ

ДОКУМЕНТИ ЗА СЪГЛАСУВАНЕ И ПРИЕМАНЕ НА ОБЩИНСКИЯ ПЛАН стр 4.

ИСТОРИЯ НА РАЗПРОСТРАНЕНИТЕ ЕКЗЕМПЛЯРИ НА ПЛАНА стр. 4 – 5.

ИСТОРИЯ НА НАПРАВЕНИТЕ ПРОМЕНИ В ПЛАНА стр. 6.

ИЗПОЛЗВАНИ СЪКРАЩЕНИЯ стр. 6 -8.

Раздел I. ВЪВЕДЕНИЕ стр. 8.
1. Цел на плана стр. 8 – 9.
2. Описание на географския район стр. 9 .
3. Аудитория, за която е предназначен общинския план за защита при бедствия стр. 9.
4. Описание на структурата на плана стр. 9 – 10.
5. Връзка между плана и другите планиращи документи, касаещи защитата при бедствия стр 10
6. Процес на разработване, съгласуване и актуализиране на плана стр. 10

Раздел II. ПРОФИЛ НА РИСКА стр. 10
1. Цел и основни компоненти на раздел „Профил на риска“ стр.10
1.1. Описание на природната, социалната и икономическата среда и инфраструктурата на община стр.10 – 18.
1.2. Рискове характерни за общината и области на вредните последствия стр. 18 - 25
1.3. Качествен анализ на рисковете на територията на община стр.25
1.4. Преценяване и приоритизиране на рисковете стр. 26

Раздел III. ПРЕВЕНЦИЯ стр.26
1. Цел на раздел „Превенция“ стр. 26
2. Основни компоненти на раздела стр. 26
2.1.Принципи и критерии за намаляване на риска от бедствия чрез превенция стр.26
2.2.Мерки и дейности за превенция, с цел намаляване на рисковете, приоритизирани в раздел „Профил на риска“ стр.27 – 29.

Раздел IV. ГОТОВНОСТ стр.29
1. Цел и основни компоненти на раздел „Готовност“ стр. 29.
1.1. Цел на раздела стр. 29.
1.2. Основни компоненти стр. 29
1.2.1. Текущи нива на готовност на съставните части на ЕСС и готовността на населението, въз основа на получените резултати за „Готовност“ в раздел II „Профил на риска“ стр.30.
1.2.2. Проблеми, които възникват от текущите нива на готовност, свързани със спецификата на района на действие на ОбСНРБ стр.30.
1.2.3. Мерки за готовност, свързани с поддържането и подобряването на готовността, включващи планиране, обучение и тренировки стр. 30.
1.2.4. Описание на методите и средствата, необходими за изпълнение на мерките стр.30 - 31.
1.2.5. Задължения подпомагащи планирането на готовността стр. 31

Раздел V. РЕАГИРАНЕ стр. 32.
1. Цел на раздел „Реагиране“ стр. 32.
2. Основни компоненти на раздела стр. 33.
2.1. Управление при бедствия. Обявяване на бедствено положение стр. 33.
2.2. Принципи за реагиране в района на действие на ОбСНРБ стр. 33.
2.3. Идентифицирани в практиката проблеми при реагиране, целящи подобряване на организацията стр. 33 - 34.
2.4. Описание на ролите, функциите и отговорностите при реагиране стр. 34 - 40.
2.5. Средства и ресурси, необходими за изпълнение на дейностите стр. 40.
2.6. Ред за наблюдение, ранно предупреждение и оповестяване стр. 40.

Раздел VI. ВЪЗСТАНОВЯВАНЕ И ПОДПОМАГАНЕ стр.40.
1. Цел на раздела стр.40.
2. Основни компоненти стр.40.
2.1. Оценки на първоначалните нужди и щетите стр.40.
2.2. Организация на дейностите по възстановяване и подпомагане стр. 40 – 41.
2.3. Функции и отговорности при възстановяване и подпомагане стр. 41-42
2.4. Финансово осигуряване стр.42.

Раздел VII. МОНИТОРИНГ И ОЦЕНКА стр.42.
1. Цел и основни компоненти на раздел „Мониторинг и оценка“ стр.42.
1.1. Цел стр.42.
1.2. Основни компоненти на раздела стр.42.
1.2.1. Принципи и критерии за мониторинг и оценка на ОПЗБ стр. 42 – 43.
1.2.2. Процеса за мониторинг и оценка на ОПЗБ за изпълнението на функциите, дейностите и задачите, възложени с него стр.43.
1.2.3. Процес за актуализация и преразглеждане на ОПЗБ, включително за поддържане на актуални процедури и списъци с ресурси стр.43.

Раздел VIII. ПРИЛОЖЕНИЯ стр. 44.

ДОКУМЕНТИ ЗА СЪГЛАСУВАНЕ И ПРИЕМАНЕ НА ОБЛАСТНИЯ ПЛАН

Документ	Съгласуван и приет от …….	В сила от ……..

ИСТОРИЯ НА РАЗПРОСТРАНЕНИТЕ ЕКЗЕМПЛЯРИ НА ПЛАНА (или на части от него)

Дата	Екземпляр от …….	Организация / структура	Представител	Подпис

ИСТОРИЯ НА НАПРАВЕНИТЕ ПРОМЕНИ В ПЛАНА

№	Дата	Променена част / страница	Нанесъл корекцията	Подпис
1				
2				
3				
4				
5				
6				
7				
8				
9				

ИЗПОЛЗВАНИ СЪКРАЩЕНИЯ

ГД / РД ПБЗН	Главна / Регионална дирекция „Пожарна безопасност и защита на населението”
ОДМВР – Враца	Областна дирекция на Министерство на вътрешните работи
БДДР – Плевен	Басейнова дирекция “Дунавски район”
ЦСМП – Враца	Център за спешна медицинска помощ
БЧК – Враца	Български червен кръст
РО СЗБ към ГД НЯСС при ДАМТН	Регионален отдел “Северозападна България”” към Главна дирекция „Надзор на язовирните стени и съоръженията към тях” при Държавна агенция за метеорологичен и технически надзор
РЗИ – Враца	Регионална здравна инспекция

РИОСВ – Враца	Регионална инспекция по околна среда и води
ОПУ – Враца	Областно пътно управление
ОДБХ – Враца	Областна дирекция „Безопасност на храните“
ОО АА – Враца	Областен отдел „Автомобилна администрация“
ВИК – Враца	Водоснабдяване и канализация
ЕСС	Единна спасителна система
ИСЗ	Индивидуални средства за защита
КСЗ	Колективни средства за защита
НЩМС	Национален щаб към Министерски съвет
ОЩ ПЗБ	Областен щаб за изпълнение на Плана за защита при бедствия
ОбЩ ПЗБ	Общински щаб за изпълнение на Плана за защита при бедствия
ОЦ	Оперативен център
АСД	Аварийно-спасителни дейности
СНАВР	Спасителни и неотложни аварийно-възстановителни работи
ПОВО	Потенциално опасни водни обекти
ПОВ	Промишлени отровни вещества
РПМ	Републиканска пътна мрежа
ОПМ	Общинска пътна мрежа
МКВПМС	Междуведомствена комисия за възстановяване и подпомагане към Министерски съвет
АЕЦ	Атомна електроцентрала
АЯР	Агенция за ядрено регулиране
ВЕЦ	Водноелектрическа централа
ДФ	Доброволно формирование
ЗЗБ	Закон за защита при бедствия
МШК	Медведев-Шпонхойер-Карник
НИМХ	Национален институт по метеорология и хидрология
НСИ	Национален статистически институт
НСНРБ	Национална стратегия за намаляване на риска от бедствия
НСРПО	Националната система за ранно предупреждение и оповестяване при бедствия
ОбСНРБ	Общински съвет за намаляване на риска от бедствия
ОЦ	Оперативен център
ОПЗБ	Областен план за защита при бедствия
ОбПЗБ	Общински план за защита при бедствия

РО	Ръководител на операциите
ОЩИПЗБ	Областен щаб за изпълнение на Плана за защита при бедствия

РАЗДЕЛ I. ВЪВЕДЕНИЕ

1. Цел на плана

ПЗБ има следните цели:

1.1. Осигуряване на ефективно и ефикасно управление на риска от бедствия, чрез партньорство и по-добра координация. Укрепване на връзките и взаимодействието между институциите, ведомствата, организациите и др. участващи в защитата при бедствия на територията на общината.

1.2. Намаляване на рисковете от природни и причинени от човека опасности по разходо-ефективен начин.

1.3. Свеждане до минимум неблагоприятното въздействие на опасностите върху човешкия живот, социалната и икономическата структура на общности, инфраструктура, собственост и природната среда. Демонстриране на ангажираност на компетентните местни власти, териториалната администрация и териториалните звена на централната администрация на изпълнителната власт, службите за спешно реагиране, доставчиците на основни стоки / услуги, юридически лица, включително

юридически лица с нестопанска цел, и други, имащи отношение към намаляването на риска от бедствия на територията на община Роман, за постигане на по-ефективна защита при бедствия.

1.4. Създаване на способности за реагиране и възстановяване от природни и технологични бедствия. Насърчаване на съвместното планиране и действия за защита при бедствия между отделните институции / ведомства и общности.

2. Описание на географския район

Община Роман заема югоизточната част на област Враца в която е разположена в Северозападната част на България. На изток граничи с областите Плевен и Ловеч, а на юг със Софийска област. Общинските граници на запад са с община Мездра, на север - с община Бяла Слатина, на изток - с общините Червен бряг, Луковит и Ябланица, а на юг с общините Правец и Ботевград. Територията на община Роман заема площ от 301.52 км^2.

Територията на общината включва следните 13 населени места: гр. Роман - административен център, с. Камено поле, с. Кунино, с. Синьо бърдо, с. Струпец, с. Радовене, с. Хубавене, с. Долна Бешовица, с. Курново, с. Стояновци, с. Караш, с. Среден рът и с. Марково равнище.

3. Аудитория, за която е предназначен Общинския план за защита при бедствия (ОПЗБ):

3.1. Членовете на Общински съвети за намаляване на риска от бедствия;

3.2. Членовете на Общинския щаб за изпълнение на Общинския план за защита при бедствия;

3.3. Частите на Единната спасителна система;

3.4. Населението на община Роман – информиране и запознаване с опасностите и рисковете, които ги застрашават.

4. Описание на структурата на ОПЗБ

ОПЗБ на община Роман е разработен на основание и в изпълнение на чл. 9 ал. 3 от Закона за защита при бедствия, както и при спазване на Указанията издадени от Съвета за намаляване на риска от бедствия към Министерския съвет.

Плановете за конкретните специфични опасности (за наводнение, земетресение, ядрена или радиационна авария и снегонавявания и обледявания по чл. 9, ал. 2 ЗЗБ) и

други помощни планове са изготвени като отделни части към ПЗБ в раздел ПРИЛОЖЕНИЯ.

4.1. Структура и съдържание на Общинския план за защита при бедствия:

- Заглавна страница
- Съдържание
- Документи за съгласуване и приемане на плана
- История на разпространените екземпляри от плана
- История на направените промени в плана
- Раздел I. Въведение
- Раздел II. Профил на риска
- Раздел III. Превенция
- Раздел IV. Готовност
- Раздел V. Реагиране
- Раздел VI. Възстановяване и подпомагане
- Раздел VII. Мониторинг и оценка
- Раздел VIII. Приложения

5. Връзка между Общинския План и другите планиращи документи, касаещи защитата при бедствия

6. Процес на разработване, съгласуване и актуализиране на ОбПЗБ

Раздел II. ПРОФИЛ НА РИСКА

Този раздел цели да осигури широка картина на природната, социалната, инфраструктурната и икономическа среда в района на действие на ОСНРБ и посочва вероятността от въздействието на различните опасности върху общността.

Разделът характеризира средата на риска и предоставя основа за приоритизиране на ресурсите и усилията в планирането на защитата при бедствия.

1. Цел и основни компоненти на раздел „Профил на риска“

Основните компоненти на раздела са:

1.1. Описание на природната, социалната и икономическата среда и инфраструктурата в община Роман.

1.1.1. Природна среда

1.1.1.1. География

Общината засма югоизточната част на област Враца в Северозападна България. На изток граничи с областите Плевен и Ловеч, а на юг със Софийска област. Общинските граници на запад са с община Мездра, на север - с община Бяла Слатина, на изток - с общините Червен бряг, Луковит и Ябланица, а на юг с общините Правец и Ботевград. Територията на община Роман заема площ от 301.52 км^2. Административен център на Общината е град Роман, разположен непосредствено до вливането на р. Малък Искър в р. Искър. Територията на града е 116.117 ха. Град Роман отстои на 42 км. източно от областния център - гр. Враца, на 29 км. източно от гр. Мездра и на 120 км. североизточно от гр. София по републиканската пътна мрежа. Град Роман е ж.п. гара на централната северна ж.п. линия София - Варна, която пресича територията на Общината от запад (спирка Синьо бърдо) на изток (гара Кунино), по долината на река Искър.

Релефът на Община Роман е разнообразен - равнинен и полупланински с горски масиви и зони с равнинен релеф.

Територията на община Роман се отнася към Предбалканската област на Старопланинската сводово-верижна система. Обхваща най-източните части на Западния и най-западните части на Средния предбалкан. Надлъжно е прорязана от долината на р. Искър в средното й течение, чиято долина в областта на района е 11 км, а напречно от долината на р. Малък Искър, с дължина в района - 17 км. Надморските височини варират от 140-150 м по долината на р. Искър, на север и изток се издигат до 300-400 м. (северно от с. Каменно поле), а на юг и запад до 500- 600м ("Струпецка могила" - 583м, "Скравенски връх" - 624м и други).

1.1.1.2. Геология:

Почвено разнообразие.

Разнообразните геоморфоложки, топографски и климатични условия обуславят многообразието на почвообразувателните процеси.Широко разпространение на територията на община Роман имат интразоналните хумусно- карбонатни почви. По склоновете, до 500-600 м надморска височина се наблюдават кафявите горски почви. По долината на р. Искър и притоците и ограничено развитие имат дълбоките, тежки алувиално-ливадни почви, разположени върху алувиални отложения. При наличието на високи подпочвени води, те създават благоприятни условия за развитието на ливадна растителност. Повсеместно явление в района е плоскостната ерозия, която се проявява предимно върху поземлените (селскостопански) ресурси - дори при незначителни наклони, а по-ограничено засяга някои горски площи.

Полезни изкопаеми.

На територията на община Роман няма доказани находища от руди, нефт, газ и други полезни изкопаеми, но широко разпространение имат нерудните природни богатства - висококачествени и климатоустойчиви скално-облицовъчни материали за каменни (тротоарни) плочи и блокове от два декоративни типа: сиви и бозави пясъчници. В района съществуват традиции за ръчен добив на такива материали от множество местни кариери (с обща площ 400 дка). По-голямата част от тях са изоставени по икономически причини, въпреки големите запаси в района на гр. Роман ("Голия връх"), с. Синьо бърдо, с. Стояновци, с. Хубавене и други. Източно от с. Кунино има разработена кариера за трошен камък за настилки и за вародобив (поради наличието на карбонатни скални маси), които са в експлоатация.

1.1.1.3. Климат:

Територията на община Роман се отнася към Предбалканската област на Старопланинската сводово-верижна система. Съчетанието на предбалканските хълмове с речните долини придава специфичния физико-географски облик на общината, отнасящ се към Севернобългарската подобласт на умерено- континенталната климатична област. Характеризира се със студена зима, горещо лято, прохладна пролет и есен. Средномесечната януарска температура е - 1°С, средномесечната юлска температура е 22°С, а средногодишната амплитуда достига 22°С. Във ветровития режим преобладават подчертано северозападните ветрове със скорост от 0.9 м/сек. до 1.8 м/сек., а в отделни кратки периоди достига 3.2 м/сек. Районът се характеризира с променлива облачност от 3-4 дни (през месец май) до 8 дни (през месец януари) мрачни дни. През споменатите месеци средната влажност варира от 50% до 70-80%. Валежите са от дъжд и сняг, като годишната им сума е 655 мм с максимуми през месеците май и юни, а минумите през януари и февруари. Измерената минимална годишна валежна сума е 397 мм, а максималната - 1121 мм. Сезонното разпределение на валежите е неравномерно, като най-много са валежите през лятото (206.5 мм/годишно). Средният брой на дните без валежи е над 100, което в аграклиматично отношение отнася разглеждания район към слабозасушливите зони.

1.1.1.4. Околна среда:

Въздух

Периодично се вземат проби от емисионни източници, каквито са димоотводите на предприятията. Мерките, които общинското ръководство предприема за намаляване на замърсяването на въздуха са свързани преди всичко с опазване на чистота на града и благоустройството, градския транспорт, градоустройственото и контрол по

замърсяването от промишлени предприятия. От представените и приети Доклади в РИОСВ - Враца е установено, че измерените концентрации на емитираните вредни вещества отговарят на нормите за допустими емисии.

Води

Водните ресурси на община Роман са от повърхностни и подземни води. Водните площи са около 2 800 дка, формирани главно от реките - 86.3% и язовирите - 9.68%. Останалите водни площи са незначителни и се формират от мочурища и блата.

Повърхностни води

Главната водна артерия за района са реките Искър и Малък Искър и притоците им - р. Радовене, р. Ръчене, р. Хубавене, р. Стояновска. Със стопанско значение са и малките язовири "Стояновци" и "Курново". За района, р. Искър е транзитна с ширина от 20 м. до 40-50 м. и преобладаващи дълбочини 0.60 - 0.80 м. Североизточно, непосредствено до гр. Роман, се влива р. Малък Искър. Реките, събиращи водите си от високопланинските части, са предимно със снежно-дъждовно подхранване, характеризиращо се с ясно изразено пролетно-пълноводие през април, май и два минимума - зимен и летен. Водите се използват за задоволяване на различни нужди: в бита, промишлеността и в селското стопанство - за напояване. В поречието им са изградени редица хидротехнически съоръжения. Със стопанско значение са и изградените водохващания на р. Искър преди гр. Роман за силодобив (ВЕЦ "Искра"),/ВЕЦ Кунино при с.Кунино- ; на р. Малък Искър - западно от село Хубавене за напояване и при устието й - за промишленото водоснабдяване на "Метизи" АД.

1.1.2. Социална среда

1.1.2.1. Население

Населено място	Брой население към 01.04.2019г.
гр. Роман	3186
с. Долна Бешовица	181
с. Камено поле	604
с. Караш	22
с. Кунино	397
с. Курново	112
с. Средни рът и Марково равнище	8
с. Радовене	360

с. Синьо бърдо	352
с. Стояновци	104
с. Струпец	259
с. Хубавене	260
Общо за Общината	5845

1.1.2.3. Етническо разнообразие

По отношение на етническата си структура населението на община Роман се характеризира с еднородност. Огромната част от жителите са с български произход и самосъзнанание и с православно християнско вероизповедание. По-компактни етнически групи от ромски произход има в селата Радовене и Камено поле и в гр. Роман

1.1.3. Икономическа среда

1.1.3.1. Регионална икономика

На територията на община Роман развиват дейност предприятия предимно от секторите: селско стопанство и преработваща промишленост, търговия; транспорт; хотелиерство и ресторантьорство. Около 40% от действащите фирми работят в сферата на търговията и услугите. Това са предимно магазини и заведения. На територията на Общината има изградени няколко склада за търговия на едро.

1.1.3.5. Туризъм

Община Роман разполага с много добър потенциал за развитие на курортното дело и на разнообразни форми на туризъм. Географското разположение и природно-климатичните ресурси благоприятстват развитието на рекреацията и туризма - както поради екологично чистата и живописна природа, така и поради наличието на значителни културно-исторически и природни забележителности с туристически потенциал.

В района на община Роман са запазени множество уникални археологически находки и значителен брои исторически паметници обявени за паметници на културата.

1.1.4. Инфраструктура

1.1.4.2. Образование

Актуалната мрежа от образователни институции в община Роман включва 1 детска градина, 4 училища, разпределени съгласно приложената таблица.

№	Име на училището /ДГ	Местоположение	Вид
	Училища		
1.	НУ „П.Р.Славейков"	гр. Роман	Начално/средищно/
2.	ОУ „Св.св.Кирил и Методий"	с. Камено поле	Основно /защитено /
3.	СУ „Васил Левски"	гр. Роман	Средно /средищно/
4.	ПГКО	с. Кунино	у-ще по изкуствата- 8-12 кл.
	Детски градини		
1.	ДГ „Зора"	гр. Роман	ДГ/средищна със защитена обособена група в с.Камено поле/

Актуалните данни за децата и учениците са обобщени и представени в следващата таблица.

Учебна година	Общ брой деца в ДГ	Общ брой ученици в начално училище	Общ брой ученици в основно училище	Общ брой ученици в средно училище	Общ брой ученици в училищата
Уч.2018/2019г.	189	170	32	242	633

1.1.4.3. Транспортна инфраструктура

1.1.4.3.1. Републиканска пътна мрежа

Републиканската пътна мрежа в община Роман включва пътища с обща дължина 120 км., като 20 км. от тях са без настилка. Стратегически важен за общината е третокласния път Мездра - Роман (път III-29.1), осигуряващ връзката на община Роман с областния център Враца и с международните пътища:

- Е - 83 (връзка със Североизточна България);

- Е - 79 (Общ Европейски Транспортен Коридор ОЕТК № 4 - Дрезден / Нюрнберг- Прага - Виена/ Братислава - Гьор - Будапеща - Арад - Констанца/ Крайова- София - Солун)

Вътрешното транспортно обслужване на общината се осъществява от третокласни и четвъртокласни пътища, разположени лъчообразно:

- Третокласен път 111-29.1 (Роман - Долна Бешовица) е връзка с община Мездра на северозапад и с община Ябланица на изток;

- Четвъртокласната (общинска) пътна мрежа - свързва общинския център Роман със с. Каменно поле, с. Кунино, с. Радовене, с. Стояновци, с. Хубавене, с. Струпец, с. Синьо бърдо, с. Курново, с. Караш и с. Средни рът

1.1.4.3.2. Железопътна инфраструктура

Железопътната мрежа в общината е относително добре развита. Град Роман е разположен на централната ж.п. линия София - Варна на 104 км. от гр. София, 47 км. от гр. Враца и 32 км. от гр. Мездра. Има ж.п. отсечка гр. Роман - гр. Шумен. В общинския център е разположена съвременна ж.п. гара.

1.1.4.4. Инфраструктура за доставките на основни стоки/услуги

Вътрешното транспортно обслужване на общината се осъществява от третокласни и четвъртокласни пътища, разположени лъчообразно:

-I- Третокласен път 111-29.1 (Роман - Долна Бешовица) е връзка с община Мездра на северозапад и с община Ябланица на изток;

-I- Четвъртокласната (общинска) пътна мрежа - свързва общинския център Роман със с. Каменно поле, с. Кунино, с. Радовене, с. Стояновци, с. Хубавене, с. Струпец, с. Синьо бърдо, с. Курново, с. Караш и с. Средни рът.

Дължината на вътрешната улична мрежа на община Роман е около 25 км., от които с трайна настилка 95% и 5% са без трайна настилка. Общото състояние на общинската улична пътна мрежа е лошо и се нуждае от основно изкърпване и подновяване.

1.1.4.4.1. Доставка на енергия

Енергопреносната мрежа и съоръжения на територията на общината са в добро техническо състояние, с достатъчен резерв и като цяло задоволява нуждите на населението и на промишлеността.

Основните проблеми на енергопреносната инфраструктура в община Роман могат да се обединят в следните насоки:

- неефективност на част от възловите станции;
- отклоненията на въздушните линии от главните магистрали са остарели и подлежат на ремонт;
- изграждане и ремонт на изградените трафопостове за да отговарят на съвременните изисквания.

1.1.4.4.2. Водоснабдителни и канализационни услуги

Водоснабдяването и канализацията в община Роман е услуга, която се извършва от "ВиК" ООД - град Враца.

Питейно-битовото водоснабдяване на населените места в община Роман се извършва само от каптирани извори, дренажи и шахтови кладенци. Селата Караш, Средни рът и Марково равнище изобщо не са водоснабдени поради малкия брой жители и повишения здравен риск за ползване на водоизточници в ендемичен район, съгласно РМС №370/26.02.1967г. Всички останали селища са централно водоснабдени.

Канализация и пречистване на отпадъчните води

Степента на изграденост на канализационната система в община Роман е ниска, няма изградени междуселищни външни колектори и пречиствателни съоръжения.

В момента гр. Роман няма изградена цялостна канализационна мрежа, а само отделни клонове. Около 400 м. канална мрежа отводнява южната част на града, застроена с многоетажните жилищни блокове, като след септичната яма, последният участък зауства в р. Малък Искър. Използваем е и канала, който е построен за административната сграда и бл. 6 в центъра на града. Битово-фекалната вода в останалите парцели се събира чрез попивни ями.

1.1.4.4.3. Топлопроводи и газопроводи

В община Роман има изградена газоразпределителна станция в района на промишлената зона, захранваща се от отклонение от централния гозопровод на с. Чирен за снабдяване на промишлените нужди на "Метизи" АД

1.1.4.4.4. Здравна услуги

На територията на Общината функционират две публични здравни заведения, а именно: "Център за спешна медицинска помощ" - държавен бюджет и "Специализирана болница за долекуване и продължително лечение на белодробни болести" - държавен бюджет. Болницата разполага с 80 легла и е единствена за Северозападна България.

1.1.4.4.5. Промишлена инфраструктура

На територията на община Роман развиват дейност предприятия предимно от секторите: селско стопанство и преработваща промишленост, търговия; транспорт; хотелиерство и ресторантьорство. Около 40% от действащите фирми работят в сферата на търговията и услугите. Това са предимно магазини и заведения. На територията на Общината има изградени няколко склада за търговия на едро.

1.1.4.4.6. Селскостопанска инфраструктура

Поземлените ресурси са основен фактор за развитието на земеделието на територията на община Роман. Земеделските територии на Общината са с обща площ 193 857.3 дка и съставляват 64.28% от общата територия на общината. Най-много земеделски земи са разположени в землищата на селата Камено поле, Кунино и Долна бешовица. Най-малко е земята в с. Марково равнище. Обработваемата земеделска земя е 180 131 дка (92.92% от земеделските земи) - в т.ч. нивите и трайните насаждения са 92 333 дка (47.63% от общата площ на земеделските земи); ливадите и пасищата - 87 798 дка (45.29%). Пустеещите и други земеделски земи възлизат на 13 726.3 дка (7.08%). От обработваемата земеделска земя нивите заемат 81 154 дка (45.05%), а трайните насаждения са на обща площ 11 179 дка (6.21%), като от тях 3 218 дка (28.79%) са лозя, а останалите са ябълкови и други овощни насаждения. Земеделските земи в района са предимно разпокъсани и маломерни, с наклони и част от тях са ерозирали.

1.1.4.4.7. Горско стопанство

Площта за нуждите на горското стопанство е 92909.098 дка. Землищата с най-голямо наличие на горски територии са с. Камено поле, с. Кунино и с. Курново. Най-малко горски територии има в землището на гр. Роман. Горският фонд заема 30.81 % от цялата територия на Общината.

Горският фонд на територията на Общината се управлява и стопанисва от Държавно лесничейство - Мездра, със седалище в град Мездра.

1.2. Описание на рисковете, характерни за общината и области на вредните последствия.

За целите на оценката на риска са дефинирани четири области на вредните последствия:

- Социални последствия - последствия за хората и прекъсване на нормалната социална функция – потенциалният брой на загиналите, на сериозно пострадалите или заболелите, както и броят на непосредствено засегнатите хора – евакуирани/преместени и временно настанени лица;
- Последствия за инфраструктурата - поражения на сгради, съоръжения, прекъсване на доставките на основни стоки/услуги;
- Икономически загуби - общите загуби в лева за всички категории, включително разходите за лечение, разходите за незабавни или дългосрочни мерки за възстановяване, разходите от прекъсване на икономическата дейност, косвени социални разходи и други преки и косвени разходи;
- Последствия за околната среда - въздействие върху географията на района с последствия за околната среда, релефа, природните ресурси – разходите за възстановяване на околната среда или щетите върху околната среда.

1.2.1. Списък с опасностите характерни за територията на общината:
1.2.1.1. Речни наводнения;
1.2.1.2. Скъсване на язовирна стена;
1.2.1.3. Земетресения;
1.2.1.4. Свлачища;
1.2.1.5. Срутища;
1.2.1.7. Силни бури;
1.2.1.8. Градушки;
1.2.1.9. Снегонавявания ;
1.2.1.10. Поледици;
1.2.1.11. Високи температури;
1.2.1.12. Продължителни суши;
1.2.1.13. Разлив на опасни вещества;
1.2.1.14. Големи транспортни произшествия:
- Автомобилен транспорт;
- Железопътен транспорт.

1.2.1.15. Горски пожари;
1.2.1.16. Пожари в земеделски територии;
1.2.1.17. Животинска епидемия;
1.2.1.18. Човешка пандемия;
1.2.1.19. Завишен радиационен фон вследствие на авария в АЕЦ;
1.2.1.20. Прекъсване на доставките на основна стока/услуга.
1.2.2. Сценарии.
1.2.2.1. Сценарии за наводнение.
1.2.2.1.1. Сценарий за речно наводнение

Наводнения в общината могат да възникнат при обилни валежи и снеготопене по поречието на реките Искър и Малък Искър./Приложение № 5/.

Съгласно картите на районите с риск от наводнение за период от 1000 години, изготвени от Басейнова дирекция „Дунавски район“ гр. Плевен на територията на

община Роман са определени два района със значителен потенциален риск от наводнения:

- участък от река „Искър"гр Роман квартал „Сухо поле"
- участък от река „Малък Искър" квартал „Карашки"
-

На територията на общината има изградени 2 бр. язовири.

Застрашено е населението, попадащо в заливните зони на язовирите и по поречията на малки реки и дерета с голям водосборен район.

Съгласно картите на басейнова дирекция при речно наводнение за общината ще бъдат засегнати около 300 жители. Засегната площ ще бъде 4249,26 дка, засегната жилищна територия ще бъде 284 дка и броя на потенциално засегнатите жители ще бъде 300.

В резултат от проливни дъждове по разглеждания сценарий за възникване на наводнение е възможно възникване на следната обстановка:

- паника, наранявания и загинали хора;
- частични и слаби разрушения по сградния фонд;
- част от населението ще остане без подслон, нуждаещо се от настаняване и осигуряване на средства за живеене;
- нарушаване на връзки на тръбопроводи за извеждане на отпадни и питейни води;
- вероятни прекъсвания на електро енергия на засегнатите райони;
- прекъсвания на транспортната инфраструктура, поради пропадане, срутване, отнасяне на земни маси от силата на водата, което ще затрудни доставката на основни стоки и услуги;
- възможно е да се обяви карантинен период за цялата област или за засегнатите части от нея, за неопределено време, поради сложна хигиенно-епидемиологична обстановка.

При проливни дъждове могат да възникнат локални наводнения в населените места, вследствие на липса, или не добре изградени и поддържани отводнителни системи.

1.2.2.1.2. Сценарий за скъсване на язовирна стена

На територията на общината има изградени 2 бр. язовири. /Към приложение №5/

При скъсване на язовирна стена на някой от язовирите е застрашено населението и инфраструктурата, попадащи в заливните зони, съгласно аварийните им планове

В резултат от скъсването на стената на язовира по разглеждания сценарий е възможно възникване на следната обстановка:

- паника, наранявания и загинали хора;
- частични и слаби разрушения по сградния фонд;
- част от населението ще остане без подслон, нуждаещо се от настаняване и осигуряване на средства за живеене
- вероятни прекъсвания на електроенергия на засегнатите райони;

1.2.2.2. Сценарии за земетресение

1.2.2.2.1. Сценарий за земетресение с магнитуд 6 по скалата на Рихтер. /Приложение №6 /

Територията на област Враца попада в сеизмична зона от третостепенно значение, където максималните земетресения се очакват до VII степен по скалата Медведев-Шпонхоер-Карник .Оценено е, че земетресения с магнитуд над 6.5 могат да се очакват веднъж на 550-600 години

В резултат на сеизмичното въздействие по разглеждания сценарий за възникване на земетресение с интензивност 6 степен е възможно възникване на следната обстановка:

- паника и наранявания на хора;
- средни, частични и слаби разрушения на сградния фонд;
- част от населението ще остане без подслон, нуждаещо се от настаняване и осигуряване с необходими средства за живсене;
- нарушаване на връзки в тръбопроводи;
- вероятни прекъсвания на електроподаване и на телефонни линии;
- вероятни прекъсвания на участъци от транспортната инфраструктура, поради свличания и слягания на почва, срутвания на скални късове и др.;
- вероятни са пожари в ограничени размери.

1.2.2.2.1. Сценарий (максимално вероятен) за земетресение с магнитуд 7 – 8 по скалата на Рихтер.

При земетресения с магнитуд над седма степен и интензивност 9-та степен в епицентралната област се наблюдават смесени ефекти от земетръсното въздействие върху хора, сгради и природна среда.

В резултат на сеизмичното въздействие е възможно възникване на следната обстановка:

- човешки жертви и затрупани хора, нуждаещи се от спасяване;
- пълни, силни, частични и слаби разрушения на сградния фонд;
- значителна част от населението ще остане без подслон, нуждаещо се от настаняване и всестранно осигуряване;
- необходимост от медицинско обслужване, от подслон, завивки, дрехи, храни и вода, осветителни и отоплителни източници;
- нарушаване на електро-, водо- и газоподаване;
- активизиране на свлачища;
- възникване производствени аварии и аварии по тръбопроводи, в резултат на което може да се получи химическо замърсяване;
- създаване на сложна пожароопасна обстановка;
- повишен риск от автопроизшествия;
- получаване на повреди в хидротехническите съоръжения и възникване на опасност от наводнения;
- нарушаване на транспортната инфраструктура, предизвикани от разрушения на пътни съоръжения – (мостове, надлези, тунели, изкривявания на ж.п. линии и др.) - неизползваеми транспортни артерии;
- възникване на епидемии сред населението и животните.

Последствия – няма данни, но ще са значителни социални, икономически, за инфраструктурата и за околната среда.

1.2.2.3. Сценарии за свлачище, срутище, ерозия

Свлачищата, срутванията и ерозионните процеси са неблагоприятни геодинамични процеси, които нарушават нормалното функциониране на инфраструктурата, състоянието на поземления и сграден фонд, тяхната цялост и експлоатация. Те носят не само материален, но и социален риск, свързан със значителните последици от тях.

Към 31.12.2018 г. на територията на община Роман са регистрирани 6 бр. свлачища .

Общ брой регистрирани свлачища 6 бр. /Приложение № 9/

В резултат на свлачищни процеси е възможно създаване на следната обстановка:

- разрушаване на инфраструктурни обекти.

1.2.2.4. Сценарии за силна буря, градушка, снегонавяване, поледица /Приложение №8/

Разнообразният релеф и рязката промяна на температурата през зимата при обилни снеговалежи, съпроводени със силен вятър довеждат до бедствени ситуации. Образуват се снежни преспи по пътищата, поледици, обледяват се далекопроводи и открити съобщителни съоръжения. Снежните бури и снегонавявания най-силно се изразяват в с.Средни рът и Марково равнище, в резултат на което остават с нарушено електро- и водоснабдяване, снабдяване с храна, фураж и с прекъснати транспортни и телефонни връзки.

При обилен снеговалеж, спадане на температурите и силен вятър, на територията на общината е възможно да възникне сложна обстановка и сериозно да бъде затруднено движението по пътищата.

Продължителни снеговалежи, силен вятър и ниски температури могат да доведат до обледяване на електропреносната мрежа. Вследствие на получената тежест са възможни скъсвания на електропроводи, което ще наруши електроснабдяването за промишлени и битови нужди. Ще бъде нарушено и водоснабдяването. Редица населени места могат да се окажат в бедствено положение. / Приложение №3 /

Щети на селското стопанство ежегодно нанасят градушките.

1.2.2.5. Сценарии за високи температури, продължителни суши

На територията на общината се създават условия за възникване на продължителни засушавания, които могат да нанесат значителни материални щети.

Силните засушавания дават отрицателно влияние върху източниците за питейна вода, които не се използват навсякъде целесъобразно. Засушаването през последните години се очертава като един от основните проблеми в общината.

1.2.2.6. Сценарии за разлив на опасни вещества

През територията на общината преминават транспорти средства, превозващи пожаро- взривоопасни, силно отровни и др. вещества, които при катастрофа създават условия за замърсяване на околната среда и са заплаха за живота и здравето на населението.

1.2.2.7. Сценарии за големи транспортни произшествия

Транспортно произшествие е събитие, с малка вероятност за възникване на територията на общината. Възниква в процеса на движение на превозни средства и предизвиква нараняване или смърт на хора и/или нанася повреди на превозни средства, транспортна инфраструктура, товар или други материални щети.

1.2.2.8. Сценарии за горски пожари и пожари в земеделски територии

На територията на Община Роман, пожари могат да възникнат в редица високопланински, трудно достъпни горски масиви с нанасяне на значителни материални и екологични щети.

За общината е определен среден риск, съгласно картата по степен на риск от горски пожари.

Рискови пожароопасни обекти в общината са:

Землищата на с.Средни рът и Марково равнище.

Пожарът може да бъде предизвикан от гръмотевични бури или умишлен.

1.2.2.9. Сценарии за животинска епидемия.

Опасностите се определят от съществуващите производствено-икономически условия и структура на селското стопанство, географското разположение на общината, преминаването на важни пътни и ж.п. артерии през територията на общината.

Огнища на биологично заразяване са териториите с намиращите се на тях животни, съоръжения и околната среда, подложени на непосредственото въздействие на бактериалните агенти и токсини, които са в състояние да бъдат източници на разпространение на инфекциозни заболявания сред животните.

Възникването на огнища на биологично заразяване може да стане чрез вдишване на заразен въздух, употреба на заразени хранителни продукти и вода, чрез ухапване от заразени насекоми, кърлежи или гризачи, а също и при установяване на контакт с болни животни или заразени предмети. Чрез въздушни маси може да бъде пренесена популация от насекоми. Биологично заразяване може да възникне и след наводнение или продължително засушаване. Не са изключени и терористични действия, като най-често се заразяват водоизточници, складови помещения, фуражи, земеделски площи и др.

Тежестта на последствията от биологично заразяване в резултат на развили се епизотии на територията на общината, се изразява в последствия за хора и животни и за околната среда.

1.2.2.10. Сценарии за човешка пандемия

Огнища на биологично заразяване са териториите с намиращите се на тях хора, съоръжения, материални ценности и околната среда, подложени на непосредственото въздействие на бактериалните агенти и токсини, които са в състояние да бъдат източници на разпространение на инфекциозни заболявания сред хората.

Възникването на огнища на биологично заразяване може да стане чрез вдишване на заразен въздух, употреба на заразени хранителни продукти и вода, чрез ухапване от заразени насекоми, кърлежи или гризачи, а също и при установяване на контакт с болни хора или заразени предмети. Чрез въздушни маси може да бъде пренесена популация от насекоми. Биологично заразяване може да възникне и след наводнение или продължително засушаване. Не са изключени и терористични действия, като най-често се заразяват водоизточници, складови помещения и др.

Тежестта на последствията от биологично заразяване в резултат на развили се пандемии на територията на общината, се изразява в последствия за хора и за околната среда.

1.2.2.11.1. Сценарий за завишен радиационен фон вследствие на авария в АЕЦ /Приложение № 7/

При авария в АЕЦ извън пределите на страната или в АЕЦ „Козлодуй“, която е съпроводена с изхвърляне на радионуклиди в околната среда, в зависимост от метеорологичните условия е възможно част от замърсените радиоактивни въздушни маси да достигнат и замърсят територията на общината.

АЕЦ „Козлодуй“ – експлоатират се 5 и 6 блок с реактори от тип WWER -1000 и мощности по 1000 MW.

Атомни централи, намиращи се близо до Р. България:

№	Страна	Брой	Мощност MW	Местоположение	Вид реактор
1.	Румъния	2	1440	Черна вода	CANDU
2.	Словения	1	632	Кршко	PWR
3.	Украйна	9	953	Южна Украйна -3 Запорожие –5 Хмелницки -1	WWER-1000
4.	Унгария	4	x 400	Пакш-1,2,3,4	WWER-440

В резултат на радиоактивното замърсяване е възможно:

- многократно превишаване на естествения радиационен фон;
- вътрешно облъчване от вдишваните радиоактивни аерозоли и външно (при радиоактивно замърсяване на неувредена и увредена кожа и дрехите) на населението;

➢ замърсяване на почвата, селскостопанските култури, растителността, животните, водата, въздуха и храните.

Утежняване на радиационната обстановка и допълнителни замърсявания ще се получат при валежи. В този случай основното замърсяване ще бъде във водните басейни, подпочвените води, питейните водоизточници.

Създаването на обстановка на радиоактивно замърсяване налага:

➢ въвеждане на режим на поведение и действие на населението в условия на повишена радиация;

➢ организиране и провеждане на защитни мерки, насочени главно към предотвратяване или намаляване външното и вътрешно облъчване на населението;

➢ усилен режим на радиационно наблюдение;

➢ мониторинг на замърсяванията.

Последствия:

➢ Социални последствия – брой заболели – няма данни, очаква се да има заболели;

➢ Последствия за инфраструктурата – няма данни, не се очакват или малко вероятни;

➢ Икономически загуби – няма данни; очакват се загуби;

➢ Последствия за околната среда – няма данни, очакват се щети и разходи за възстановяване.

1.2.2.12. Сценарии за прекъсване на доставките на основна стока/услуга.

1.2.2.12.1. Сценарий за прекъсване на доставките на вода.

При авария или природно бедствие могат да бъдат прекъснати доставките на вода за промишлени, питейни и битови нужди.

1.2.3. Анализ на вредните последствия

Идентифициране на областите на вредните последствия за всяка от опасностите, съгласно списъка по т.1.2.1 е представено в /Приложение № 10/.

1.3. Качествен анализ на рисковете на територията на община Роман.

Анализът на риска има за цел да раздели приемливите рискове от значителните рискове. Той включва разглеждане на източниците на рискове, последствията от тях и вероятността за възникване на тези последствия.

1.3.1. Критерии на последствията

Критерии на последствията: /Приложение № 10/.

1.3.2. Критерии за вероятност/Приложение № 10/.

1.3.3. Качествена матрица на риска Приложение № 10/.

За представяне на качествената оценка на риска използваме матрица за анализ на риска, определена от два фактора: вероятност и последствия.

Нивата на риск в матрицата са модификация на матрицата на риска в БДС ISO 31010: „Управление на риска – методи за оценяване на риска".

Качествената матрица за анализ на риска: Приложение № 10.

Качествен анализ на рисковете и класификация: Приложение № 10.

Вследствие на извършения анализ на риска и степенуване на всяка една от опасностите по отношение на нивото на риск, ОбСНРБ взе решение за по-нататъшно преценяване на рисковете с нива „Умерено" и „Високо".

1.4. Преценяване и приоритизиране на рисковете

Приоритизирането на рисковете за община Роман е представено в табличен вид, като е използван примерния шаблон за оценка на риска от „Указания за разработването и готовността за изпълнението на плановете за защита при бедствия" на Съвета за намаляване на риска от бедствия към Министерския съвет.

В следствие на получените числови стойности в процеса на „преценяване на риска" по критериите „Сериозност", „Управляемост" и „Нарастване", опасностите идентифицирани на територията на общината са подредени в низходящ ред в следната таблица: Приложение № 10.

№	Опасности	Крайна числова стойност от таблица
1.	Речни наводнения	11.6
2.	Земетресения	10.6
3.	Железопътни катастрофи	9.3
4.	Скъсване на язовирна стена	9.3
5.	Автотранспортни катастрофи	8.6
6.	Силни бури	8.6
7.	Пожар в градски условия	8.6
8.	Свлачища	8.4
9.	Градушки	7.8
10.	Поледици	7.3
11.	Срутища	6.8
12.	Пожари в горски територии	6.7
13.	Снегонавявания	6.5
14.	Животинска епидемия	6.5
15.	Суша	6.3
16.	Високи температури	6.2
17.	Разлив на опасни вещества	5.5

Раздел III.
ПРЕВЕНЦИЯ

1. Цел на раздел „Превенция“

2. Основни компоненти на раздела Приложение № 10.

2.1. Принципи и критерии за намаляване на риска от бедствия чрез превенция:

- специфичност – дейностите по изпълнение на мерките, определени в раздела е насочена към конкретна област за подобрение;
- измеримост – резултатите от изпълнението на дейностите може да бъде количествено измерен;
- отговорност – ясно определени отговорни институции за изпълнението на дейностите;
- реалистичност – резултатите от изпълнението на дейностите следва да са постижими с наличните ресурси;
- времева обвързаност – ясно е посочено кога ще бъдат изпълнена дейностите.
- наблюдение и контрол по изпълнението на дейностите за намаляване на риска от бедствия.

2.2. Мерки и дейности за превенция, с цел намаляване на рисковете, приоритизирани в раздел ПРОФИЛ НА РИСКА

2.2.1. Земетресение

- спазване изискването на Наредба № РД-02-20-2 от 27 януари 2012 г. за проектиране на сгради и съоръжения в земетръсни райони (Обн. ДВ. бр.13 от 14 Февруари 2012 г.), проектирането на сгради, съоръжения, комуникации и други обекти да се осъществява със съответния сеизмичен коефициент Кс за населеното място;
- включване в подробните устройствени планове на застрашените територии, съгласно картите за сеизмичен риск, след изготвянето им по реда на Наредбата за условията, реда и органите за извършване на анализ, оценка и картографиране на рисковете от бедствия (Обн. ДВ. бр. 84 от 2 ноември 2012 г.);
- подготовка на населението за реагиране при земетресение - организира се от кметовете на общините чрез предоставяне на информация по подходящ начин и се подпомага от органите на изпълнителната власт в рамките на своята компетентност чрез поддържане на информация на интернет страницата си за намаляване на риска от бедствия и за начините на поведение, и за защитните мерки, съгласно изискването на чл. 17 от Закона за защита при бедствия (Обн. ДВ. бр.102 от 19 Декември 2006г.)
- обучение в системата на предучилищното и училищното образование и в системата на висшето образование, съгласно изискването на чл. 16 от Закона за защита при бедствия;
- подготовка на съставните части на единната спасителна система чрез провеждане на тренировки и учения.

2.2.2. Речни наводнения

Прилагането на мерки за предотвратяване и ограничаване на щетите, нанесени от природните наводнения се провеждат в съответствие с Плана за управление на риска

от наводнения (2016-2021) за районите с риск от наводнения, съгласно извършеното картографиране по реда на Глава девета „Защита от вредното въздействие на водите“ от Закона на водите (Обн. ДВ. бр.67 от 27 Юли 1999г.).

Съгласно картите на районите с риск от наводнение, на територията на община Роман са определени 2бр. района със значителен потенциален риск от наводнения: участък от река

2.2.2.1. Мерки за намаляване на риска от наводнения, касаещи участъците.

- повишаване на подготвеността на населението за наводнения;
- познаването на опасността, вкл. всичките й важни параметри, като тип на наводненията, вероятност, интензивност (размери, скорост на вълната) и разпространение на въздействието;
- навременни предупреждения и прогнози.

2.2.2.2. Мерки за намаляване на риска от наводнения за участък р. Искър - избран сценарий 100 г.:

- прилагане и актуализация на аварийните планове;
- изграждане на нови корекции;
- надграждане на диги.
- почистване на речни участъци и дерета за осигуряване преминаване на висока вълна;
- изграждане на земно-насипна дига и комбинация;

2.2.2.3. Мерки за намаляване на риска от наводнения за участък р. Малък Искър

- изграждане на нови корекции;
- изграждане на земно-насипна дига и комбинация;
- прилагане и актуализация на аварийните планове.
- почистване на речни участъци и дерета за осигуряване преминаване на висока вълна
- надграждане на диги.

2.2.3. Наводнения от скъсване на язовирна стена:

- изпълнение на мерки за поддържане на язовирните стени и съоръженията към тях в изправно техническо състояние и осигуряване на безопасната им експлоатация;
- контрол за готовността за безопасна експлоатация на язовирите, язовирните стени и съоръженията към тях по реда на Глава девета „Защита от вредното въздействие на водите“ от Закона на водите;
- повишаване на подготвеността на населението и познаване на опасността;
- прилагане и актуализация на аварийните планове

2.2.4. Завишен радиационен фон вследствие на авария в АЕЦ и авария с източници на йонизиращи лъчения (ИЙЛ):

- познаването на опасността от страна на компетентните органи и населението;
- обучение на населението за действие при повишена радиация;
- разработване и поддържане на план за защита при ядрена или радиационна авария като приложение към общинскияия план за защита при бедствия по чл. 9 от ЗЗБ;
- непрекъснат контрол на радиационния гама-фон на територията на областта чрез системата за мониторинг на ГДПБЗН – МВР;

2.2.9. Горски пожари и пожари в земеделски територии

- провеждане на кампании за пожарна безопасност в горските територии и земеделските земи;
- информационно–разяснителна дейност чрез използване на подходящи средства;

2.2.10. Високи температури, силни бури, продължителни суши, поледици и снегонавявания са природни явления, за които текущото ниво на превенция на риска е високо, поради точните метеорологични прогнози.

2.3. Източници на финансиране за изпълнение на мерките.

2.3.1. Държавен бюджет.

2.3.2. Общински бюджет.

2.3.4. Финансиране на превантивни дейности и дейности по подготовка за реагиране от общинскатата програма за намаляване на риска от бедствия по чл. 6а, ал. 2, т. 4 от Закона за защита при бедствия като допълващо финансиране към одобрения бюджет на съответния компетентен орган и/или към осигурените средства от други източници по реда на Правилника за организацията и дейността на Междуведомствената комисия за възстановяване и подпомагане към Министерски съвет.

2.3.5. Използване на възможностите на застраховането.

2.3.6. Използване на европейски структурни и инвестиционни фондове.

2.4. Връзка с Националната стратегия за намаляване на риска от бедствия (НСНРБ) и планиращите документи.

Изпълнението на определените мерки в раздела „Превенция“ са насочени към реализиране на стратегически цели на НСНРБ:

- постигане на устойчивост на обществото при бедствия;
- изграждане на капацитет за управление на риска от бедствия на всички административни нива на управление;
- постигане на съгласуваност при провеждане на политиките за устойчиво развитие, адаптиране към промените в климата и намаляване на риска от бедствия;
- постигане на устойчивост на финансирането на защитата при бедствия.

За изпълнение на целите на Националната стратегия за намаляване на риска от бедствия на национално, областно и общинско ниво се разработват Национална програма, областни и общински програми за намаляване на риска от бедствия.

Раздел IV.

ГОТОВНОСТ

1. Цел и основни компоненти на раздел „Готовност“ Приложение № 10.

1.1. Цел на раздела - да се извърши преглед на текущите нива на организационна готовност на съставните части на ЕСС и готовността на населението.

Съгласно ЗЗБ, "Готовност" са знанията и способностите на държавни структури, организации, общности и хора, които спомагат за предвиждането, реагирането и ликвидирането на последствията от вероятни, неизбежни, случващи се или случили се бедствия, постигнати в резултат на предварително предприети действия.

В раздела е описана готовността за справяне с бедствия, включваща планиране, обучение, тренировки на съставните части на ЕСС и населението.

1.2. Основни компоненти:

1.2.1. Текущи нива на готовност на съставните части на ЕСС и готовността на населението , въз основа на получените резултати за „Готовност“ в раздел II „Профил на риска“.

Основните съставни части на единната спасителна система (ГДПБЗН - МВР, ОДМВР, БЧК и центровете за СМП) осигуряват непрекъсната готовност за приемане на съобщения при възникване на бедствия, тяхната оценка и незабавни действия.

1.2.2. Проблемите, които възникват от текущите нива на готовност, свързани със спецификата на района на действие на ОСНРБ.

1.2.2.1. Готовност на съставните части на ЕСС – проблеми:

1.2.2.1.1. Липса на достатъчно сили и средства за адекватна намеса при бедствия (сили и средства на ЕСС, доброволци и др.);

1.2.2.1.2. Персоналът за координация при реагиране и възстановяване не е подходящо обучен за ефективно изпълнение на задълженията си;

1.2.2.1.3. Липса на информация за достъпни ресурси и начина на привличането им;

1.2.2.1.4. Координацията между съставните части на ЕСС в случай на бедствия не е на необходимото ниво;

1.2.2.1.5. Не са включени в ПЗБ, доставчиците на основни стоки/услуги, които са от значение за реагирането и възстановяването при бедствия.

1.2.2.2. Готовност на населението – проблеми:

1.2.2.2.1. Ниско ниво на обществена информираност за опасностите, възможните последствия и необходимите действия на населението, което не може да осигури ефективна готовност;

1.2.2.2.2. Нужда от повишаване на осведомеността на населението, с цел адекватно реагиране при ранно предупреждение и оповестяване при бедствия;

1.2.2.2.3. Липса на ключови показатели за готовността на населението (като съотношението на хората запасили се с достатъчно вода, храна, приспособления за готвене и подслон при бедствия).

1.2.3. Мерки за готовност, свързани с поддържането и подобряването на готовността, включващи планиране, обучение и тренировки:

1.2.3.1. Осигуряване на достатъчно сили и средства за справяне с възникналото бедствие;

1.2.3.2. Постигане на изискващото се ниво на взаимодействие и координация между участниците в реагирането и възстановяването при бедствия;

1.2.3.3. Осигуряване посрещането на първоначалните нужди на населението и участниците;

1.2.3.4. Повишаване информираността на населението.

1.2.4. Описание на методите и средствата, необходими за изпълнение на мерките:

1.2.4.1. Разработване на максимално-вероятни и тежки сценарии за бедствия в зависимост от определените рискове и преценка на необходимите сили и средства за справяне с тях;

1.2.4.2. Провеждане на обучения, тренировки и учения за подобряване на готовността за реагиране при бедствия, взаимодействието и координацията на органите на изпълнителната власт и съставните части на ЕСС;

1.2.4.3. Включване в ОПЗБ на доставчиците на основни стоки/услуги на областно ниво;

1.2.4.4. Провеждане на обучение на населението за рисковете от бедствия, начините на поведение и действие и за изпълнението на необходимите защитни мерки;

1.2.4.5. Подобряване информираността на населението и действията, които следва да предприемат според съответната опасност.

1.2.5. Задължения подпомагащи планирането на готовността.

При възникване на бедствия съставните части на единната спасителна система организират и изпълняват дейностите съгласно плановете за защита при бедствия.

Планирането на защитата при бедствия се извършва на общинско, областно и национално ниво.

Учения се планират и провеждат за подобряване на взаимодействието и координацията на съставните части на единната спасителна система и органите на изпълнителната власт за реагиране при бедствия. Тренировките и ученията се провеждат по заповед на министъра на вътрешните работи, областния управител или на кмета на общината.

Органите на централната изпълнителна власт и съставните части на единната спасителна система разработват планове за защита при бедствия за изпълнение на задачите, произтичащи от Националния план за защита при бедствия и плановете на областно и общинско ниво. Плановете се утвърждават със заповед на съответния ръководител след съгласуване съответно с председателя на СНРБ към МС, ОСНРБ или Общ.СНРБ.

Таблица .....

Дейности, които са предвидени за изпълнение	Отговорни структури за изпълнението на всяка от дейностите (водещи и подпомагащи)	Времевата рамка за изпълнение на всяка от дейностите
1. Планиране:		
1.1. Общински ПЗБ	Общински СНРБ	3 години от влизане в сила на ЗИДЗЗБ
1.2. ПЗБ за изпълнение на задачите, произтичащи от НПЗБ и плановете на областно и общинско ниво.	Териториалните звена на централната администрация на изпълнителната власт и съставните части на ЕСС	След разработване на плановете на областно и общинско ниво.

2. Обучение		
2.1. Обучение на органите на изпълнителната власт и другите държавни органи	Ръководителите организират обучение на служителите от подчинените им звена, служби и други оперативни структури за изпълнение на дейности по защитата.	Съгласно планове и програми
2.2. Обучение на населението за защита при бедствия	Организира се от кметовете на общините чрез предоставяне на информация по подходящ начин. Органите на изпълнителната власт в рамките на своята компетентност подпомагат обучението чрез поддържане на информация на интернет страницата си за намаляване на риска от бедствия и за начините на поведение и за защитните мерки.	Ежегодно
2.2.1. Обучение в системата на предучили-щното, училищното и висшето образование за защита при бедствия	Водеща - РУО Подпомагащи – РДПБЗН, БЧК, ….? (Органите на изпълнителната власт в рамките на своята компетентност подпомагат обучението чрез поддържане на информация на интернет страницата си за намаляване на риска от бедствия и за начините на поведение и за защитните мерки).	Съгласно учебните програми
3. Тренировки		
3.1. Тренировки и учения на щаба за изпълнение на задачите на Общ. ПЗБ	Провеждат по заповед на кмета на общината.	Най-малко веднъж годишно
3.2. Тренировки и учения за изпълнение на задачите от плановете на териториалните звена на централната администрация на изпълнителната власт и съставните части на ЕСС	Териториалните звена на централната администрация на изпълнителната власт и съставните части на ЕСС	Съгласно плановете на съответните структури
3.3. Тренировки по изпълнение на аварийни планове на обекти	ЮЛ и ЕТ, собственици и ползватели, осъществяващи дейност в обекти, която представлява опасност за възникване на бедствие.	Най-малко веднъж годишно

Раздел V.
РЕАГИРАНЕ

1. Цел на раздел „Реагиране“ - да регламентира принципите за реагиране, приоритетите, системите, организационната рамка, функциите и задачите на съставните части на ЕСС (структурите и организациите на съответното областно/общинско ниво, партньорски организации), които ще бъдат задействани, развърнати и координирани по време на бедствие.

Съгласно §1, т. 24 от Допълнителните разпоредби към ЗЗБ, "Реагиране" са действията, които са предприети по време на или непосредствено след бедствието с цел спасяване на човешки живот, намаляване на въздействията върху здравето, осигуряване на обществената безопасност и на основните потребности на засегнатите хора.

В раздел „Реагиране“ се определят оперативните мерки, структурите на ЕСС, процесите и отговорностите при възникване на бедствие.

2. Основни компоненти на раздела

2.1. Управление при бедствия. Обявяване на бедствено положение.

Обявяване на „бедствено положение“ от кмета за цялата или за част от територията на общината: въвежда се общинския план за защита при бедствия. Когато мащабът на бедствието надхвърля възможностите за справяне с наличните сили и средства на ЕСС на общинско ниво и са необходими допълнителни ресурси, съответният кмет на засегнатата община може да поиска от Областния управител помощ и обявяване на „бедствено положение“ чрез Оперативния център на РДПБЗН-Перник. При въвеждане на областния план за защита при бедствия управлението преминава на областно ниво. Общинският щаб за изпълнение на общинския план за защита при бедствия в засегнати територии продължава да изпълняват своите функции и задължения, като координацията и управлението на силите и средствата на ЕСС се осъществява на областно ниво от областния управител и щабът за изпълнение на областния план за защита при бедствия.

Фиг.1.

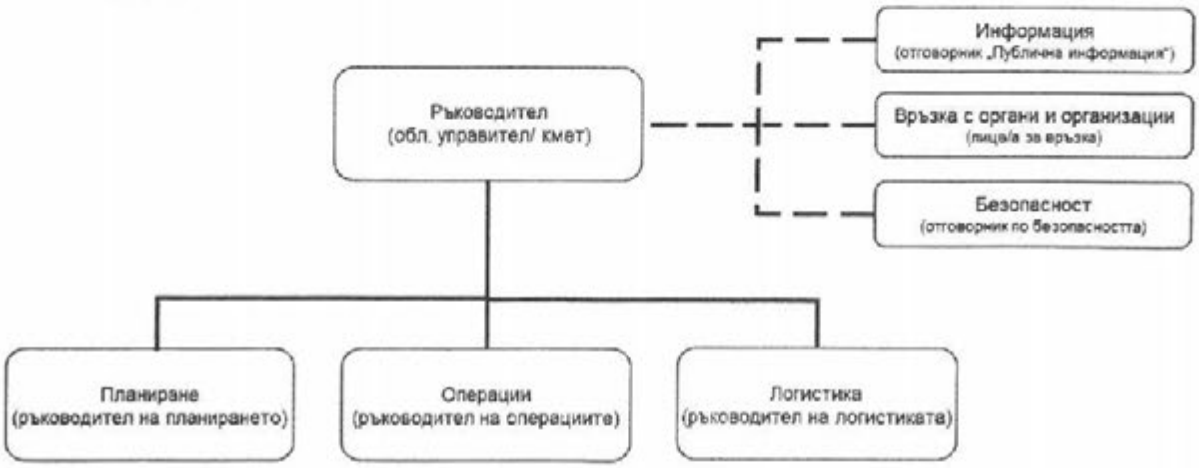

2.2. Принципи за реагиране в района на действие на ОСНРБ:

- отговорност – ясно определени отговорни институции за изпълнението на дейностите;
- ангажираност от всички институции за изпълнението на дейностите;
- реалистичност – резултатите от изпълнението на дейностите следва да са постижими с наличните ресурси;
- адекватност.

2.3. Идентифицирани в практиката проблеми при реагиране, целящи подобряване на организацията:

2.3.1. Подобряване на взаимодействието между съставните части на ЕСС:

- Повишаването на готовността, оперативната координация и капацитета за реагиране на основните съставни части на ЕСС, чрез участия в провеждането на учения, тренировки и други обучения на съставните й части и усъвършенстване на нормативната уредба;
- поддържане в готовност на Националната система за ранно предупреждение и оповестяване при бедствия (НСРПО);
- Провеждане на тренировки за проверка готовността на системите за ранно предупреждение, оповестяване и информиране;
- Поддържане на актуална база данни за длъжностните лица в различните нива за управление на Единната спасителна система;
- Познаване на ПЗБ от всички участници на СНРБ и ЕСС с цел подобряване на координацията при реагиране при бедствие.

2.3.2. Подобряване на организацията за оповестяване на населението:

- доизграждане на НСРПО на населението за територията на …….;

2.3.3. Повишаване на административния капацитет на съставните части на ЕСС за реагиране при бедствия.

2.3.4. Осигуряване на ключови ресурси в помощ на усилията при реагиране, като специализирана техника, специализирано оборудване, средства за комуникации.

2.3.5. Засилване на мотивацията за включване и участие в доброволното движение.

2.4. Описание на ролите, функциите и отговорностите при реагиране (Таблица ……..):

Таблица 23

Рискове, съгласно таблица 20	Функции/задачи	Отговорни структури
Земетресения	Оповестяване на щаба за изпълнение на общинския план за защита при бедствия	
	Неотложни мерки за намаляване на въздействието: -спиране на електроподаването и водоснабдяването . -спиране на движението по застрашени	

	пътни и ж.п. участъци	
	Спасителни операции: -издирване и изваждане на пострадали под развалини (извеждане на пострадали от трудно проходими, опасни и недостъпни места, осигуряване на въздух на затрупани хора, осветяване зоната за извършване на спасителни дейности) -гасене на пожари -устройване на проходи -оказване на първа помощ на място на пострадали и транспортирането им до лечебни заведения -осигуряване на обществения ред, регулиране на движението, отцепване на мястото за намеса	
	Евакуация на населението останало без подслон	
	Разсредоточаване на културни и материални ценности	
	РХБЗ при инциденти и аварии с опасни вещества и материали вследствие на земетресение: -разузнаване, спасяване на пострадали, локализиране на разливи, вземане на проби, извършване на анализи и ликвидиране на аварии -извършване деконтаминация на хора, техника и оборудване	
	Ограничаване на разпространението и ликвидиране на възникнали епидемични взривове, епидемии и епизоотии от заразни и паразитни болести: - изолиране на района на епидемията/пандемията; - вземане и анализ на проби; - локализиране и ликвидиране на заразите.	
Речни наводнения и скъсване на	Предупреждение	
	Получаване на информация за мястото на наводнението и има ли пострадали.	

язовирна стена	Оповестяване	
	Неотложни мерки за намаляване на въздействието: -наблюдение в районите на заливните зони -предприемане на мерки за намаляване на вредното въздействие на водите (възстановяване и надграждане на диги, ограничаване притока на вода, аварийно изпускане на водохранилища и отклоняване на водни потоци). -спиране на движението по застрашени пътища и ж.п. участъци -осигуряване на обществения ред, регулиране на движението, ограничаване достъпа до залетите места.	
	Спасителни операции: -извеждане на застрашеното население на безопасно място -извършване на разсредоточаване на културни и материални ценности -провеждане на операции по издирване и спасяване -оказване на първа помощ на място на пострадали и транспортирането им до лечебни заведения.	
	Ограничаване на разпространението и ликвидиране на възникнали епидемични взривове, епидемии и епизоотии от заразни и паразитни болести: - изолиране на района на епидемията/пандемията; - вземане и анализ на проби; - локализиране и ликвидиране на заразите.	
Авария с източник на ЙЛ и/или авария в АЕЦ	Получаване на информация за мястото за инцидента или аварията	
	Привеждане в готовност на силите и средствата на ЕСС.	
	Оповестяване	
	Неотложни мерки за намаляване на въздействието:	

	-първоначална оценка на радиационната обстановка; -определяне на зоните за сигурност и контролиран достъп на основа на резултатите от радиационния мониторинг; отцепване на мястото на инцидента и обозначаване със знаци за радиоактивно замърсяване; -дозиметричен контрол на мястото на инцидента; използване на ИСЗ; -временно извеждане или евакуация на населението при необходимост -осигуряване на подходящи места за безопасно временно съхранение на радиоактивните източници и материали до предаването им на ДП РАО -радиационен мониторинг и вземане на проби за анализ (почва, вода, храна и др.).	
	-организиране на контролни пунктове за дозиметричен контрол и деконтаминация	
	Спасителни операции при авария с ИЙЛ съгласно сценария по точка 1.2.2.11.2 от раздел II „Профил на риска“ -извеждане на пострадали и оказване на първа помощ от зоната на замърсяване -осигуряване на обществения ред и регулиране на движението -извършване деконтаминация на хора, техника и оборудване -временно извеждане или евакуация на население	
Автотранспортни и железопътни катастрофи	Получаване на информация за мястото и вида на катастрофата, и за състоянието на пострадалите.	
	Оповестяване	
	Привеждане в готовност на силите и средствата на ЕСС.	

	-организиране почистването на общинската пътна мрежа	
	Издирване и извличане на пострадали (извеждане на пострадали от трудно проходими, опасни и недостъпни места, осигуряване на въздух на затрупани хора	
Горски пожари	Получаване на информация за мястото и развитието на пожара	
	Привеждане в готовност на силите и средствата на ЕСС.	
	Оповестяване	
	Неотложни мерки за намаляване на въздействието: -ограничаване на електроподаването и газоподаването в газопреносната мрежа в района на пожара.	
	-спиране на движението по застрашени пътища и ж.п. участъци в района на пожара	
	Пожарогасителни и спасителни операции: -издирване и извеждане на пострадали или на застрашени хора	
	-оказване на първа помощ на място на пострадали и транспортирането им до лечебни заведения;	
	- осигуряване на обществения ред, регулиране на движението, отцепване на мястото за намеса;	

	Разсредоточаване на културни и материални ценности	
Промишлени аварии свързани с отделяне на опасни вещества	Получаване на информация за мястото, мащаба на инцидента, вида замърсяване, жертви и застрашено население	РДПБЗН, ОДМВР
	Оповестяване	РДПБЗН
	Неотложни мерки за намаляване на въздействието: -отцепване на мястото на инцидента, определяне на зоните на безопасност и евакуация или временно извеждане на застрашено население при необходимост;	РДПБЗН, ОДМВР
	-мониторинг на концентрацията на опасни вещества в атмосферния въздух и вземане на проби за анализ (почва, вода) опасните вещества	РЗИ, РИОСВ
	-спиране на движението по застрашени пътища и ж.п. участъци. Установяване на пътищата за обхождане и/или евакуация	ОДМВР, ОПУ, НКЖИ
	-ограничаване на въздействието чрез засипване на разлива с инертни материали на границата на зоните и ограничаване попадането на опасни вещества във водоизточници	РДПБЗН, РЗИ, РИОСВ
	-обезопасяване чрез събиране, преливане в подходящи съдове на съответните опасни материали.	РДПБЗН,РЗИ, РИОСВ
	Спасителни операции: -извеждане на пострадали от зоната на замърсяване	РДПБЗН
	-гасене на пожари	РДПБЗН
	-осигуряване на обществения ред и регулиране на движението	ОДМВР
	-извършване деконтаминация на хора, техника и оборудване	РДПБЗН, РЗИ

	-евакуация на засегнатото население	РДПБЗН, ДФ, ОА, кметове на общини

Описанието на ролите, функциите и отговорностите при реагиране е направено въз основа на СОП по чл.29, ал. 2, т. 2 от ЗЗБ /Приложение № 2/.

2.5. Средства и ресурси, необходими за изпълнение на дейностите:

За изпълнение на задачите за ликвидиране на последствията от бедствия се използват ресурсите посочени в Приложение № 4

2.6. Ред за наблюдение, ранно предупреждение и оповестяване.

2.6.1. Наблюдението се основава на:

- информация и данни, предоставени от физически лица, организации и институции;
- информация и данни от системи за мониторинг на метеорологични, хидрологични, сеизмологични, химически, биологични, радиологични, ядрени, екологични и други обекти и явления;
- информация и данни, получени в центровете на Националната система за спешни повиквания с единен европейски номер 112;
- хидрометеорологична прогностична информация за опасни явления от Националния институт по метеорология и хидрология.

2.6.2. Ранното предупреждение изисква:

- осъществяване на наблюдение за наличието на признаци за предстоящо бедствие;
- анализ на данните от наблюдението;
- вземане на решение от страна на компетентните органи;
- разпространение на предупредителна информация за предстоящо бедствие;
- предприемане на подходящи действия.

Ранното предупреждение се извършва по разпореждане областния управител, на кметовете на общини, на кметовете на населени места, на кметските наместници или на упълномощени от тях служители.

Раздел VI.
ВЪЗСТАНОВЯВАНЕ И ПОДПОМАГАНЕ

1. Цел на раздела – да се определят мерките, включително ролите, отговорностите, структурите и дейностите, които могат да бъдат изпълнени в помощ на общността за възстановяване от бедствия.

3. Основни компоненти.

2.1. Оценки на първоначалните нужди и щетите:

- подслоняване/ настаняване;
- състояние на общността – включващо както степента на персоналните загуби на собственост, така и нивото на прекъсване на социалните функции;

- инфраструктура – услуги като електричество, вода, транспорт и др.
- здравеопазване;
- поражения за икономиката – прекъсване на нормалната стопанска дейност;
- околна среда – оценка на безопасността и статуса.

2.2. Организация на дейностите по възстановяване и подпомагане.

Съгласно чл. 55 от ЗЗБ подпомагането и възстановяването при бедствие включва предоставянето на неотложна и възстановителна помощ на пострадалите (засегнатите) лица и извършване на неотложни възстановителни работи след бедствие.

Неотложната помощ се организира, осигурява и предоставя от кметовете на общините и включва: изхранване и временно настаняване на пострадалите (засегнатите) лица и животни; раздаване на облекло и битово имущество на пострадалите (засегнатите) лица.

Определянето на места за настаняване на пострадалите (засегнатите) лица и неотложната помощ се извършва съгласно общинските планове за защита при бедствия.

При необходимост и по заявките/искания на кметовете на общини чрез областния управител се предоставят фургони за живеене, сглобяеми къщи или палатки от централните и териториалните органи на изпълнителната власт, юридически и физически лица.

Възстановителната помощ се предоставя на физически лица при необходимост от основен ремонт на жилищата им, засегнати от бедствие, ако лицата отговарят на критерии, определени в правилника по чл. 54, ал. 6 от ЗЗБ, наличието на които се установява въз основа на анкета, извършена от органите на Агенцията за социално подпомагане. Възстановителната помощ се предоставя при условия и по ред, определени с правилника по чл. 54, ал. 6 от ЗЗБ, и не може да превишава стойността на данъчната оценка на жилището.

Възстановителната помощ се предоставя за:

- частичното възстановяване и/или частичната замяна на конструктивни елементи на строежа, както и за строително-монтажни работи, с които първоначално изпълнени, но увредени конструкции и конструктивни елементи, се заменят с други видове или се извършват нови видове работи, с които се възстановява експлоатационната им годност, след издаване на разрешение за строеж;
- премахване на строежи, за които е издадена заповед от кмета на общината съгласно чл. 195, ал. 6 ЗУТ, които поради природно явление с геоложки или хидрометеорологичен произход са станали опасни за здравето и живота на гражданите, негодни са за използване, застрашени са от самосрутване и не могат да се поправят или заздравят.

Предоставянето на възстановителна помощ на пострадали (засегнати) от бедствието лица се организира от кметовете на общини в съответствие с изискването на ЗЗБ и общинските планове за защита при бедствия.

Неотложните възстановителни работи след бедствие за обектите, общинска собственост, се организират от кметовете на общини, съгласно общинските планове за защита при бедствия, а за обектите, държавна собственост – от областния управител и териториалните структури на министерства и ведомства.

2.3. Функции и отговорности при възстановяване и подпомагане

Функции/задачи	Отговорни структури
Настаняване на население, останало без подслон в резервен сграден фонд	Кметове на общини
Осигуряване на палатки, фургони и сглобяеми къщи за останалите без подслон.	ОА, БЧК, кметове на общини
Осигуряване на сграден фонд за държавни структури, включително за щабове за изпълнение на съответния план за защита при бедствия.	ОА, кметове на общини
Осигуряване на продукти от първа необходимост, лекарства и осигуряване на питейна вода	ОА, кметове на общини, РЗИ, БЧК, ОДСП
Осигуряване на резервно водоснабдяване.	ОА, ВиК, кметове на общини
Отстраняване на аварии по преноса и снабдяването с ел. енергия, природен газ и горива.	Електроразпределителни дружества, Арес газ, ВиК, кметове на общини
Отстраняване на аварии по комунално-битовите мрежи.	ОА, кметове на общини
Определяне степента на разрушения на сградите и съоръженията и укрепване или разрушаване на повредени сгради	ОА, кметове на общини, ръководители на институции и ЮЛ
Възстановяване на разрушени ж.п. линии	НКЖИ
Възстановяване на пътна инфраструктура	ОПУ, кметове на общини
Разчистване на пътища и извличане на аварирала техника.	ОПУ, РДПБЗН, кметове на общини, ЮЛ съгласно сключените споразумения
Временно възстановяване на повредени мостове.	ОПУ, кметове на общини, ЮЛ съгласно сключените споразумения
Раздаване на помощи на пострадалото население.	БЧК, кметове на общини, ОДСП
Оказване на психологична помощ и психосоциална подкрепа на пострадалите и на спасителните екипи.	БЧК, ОДМВР

2.4. Финансово осигуряване.

- бюджетите на министерствата и ведомствата;
- общинските бюджети;
- търговските дружества и едноличните търговци - за обектите им;
- структурните фондове на Европейския съюз.

Раздел VII.
МОНИТОРИНГ И ОЦЕНКА

1. Цел и основни компоненти на раздел „Мониторинг и оценка“.

1.1. Цел - да осигури основа за наблюдение и оценка на ОПЗБ и дейностите по неговото изпълнение.

1.2. Основни компоненти на раздела:

1.2.1. Принципи и критерии за мониторинг и оценка на ОПЗБ;

Мониторингът и оценката са стандартни части от всички ефективни политики или процеси за управление на риска. Същите осигуряват „обратна връзка" в рамките на тези процеси, позволяващи сравнение между действителните и желаните състояния. Това дава възможност за текущ анализ, с цел подобряване на резултатите и усъвършенстване на решенията и изпълняване на процесите.

Оценката може да се извърши по време на прегледа на плана, също така може да се извърши в ключови етапи като средство за оценка на напредъка към целта. Като добра практика е извършването на периодичен преглед не само на напредъка, но също така и на актуалността и приложимостта на всеки един раздел от ОПЗБ.

1.2.2. Процеса за мониторинг и оценка на ОПЗБ за изпълнението на функциите, дейностите и задачите, възложени с него.

При оценяването дали ОПЗБ е адекватен, следва да се преценява дали същият:

- е точен;
- е практически приложим;
- обхваща всички необходими функции;
- осигурява необходимата координация между организациите и институциите включени в ОПЗБ.

Точността се оценява чрез проверка дали:

- съществуват съответстващи, пълни и актуални приложения в ОПЗБ;
- връзките към организациите и определените функции и ресурси са пълни и актуални;
- структурирането на частите на ЕСС и щаба за изпълнение на ОПЗБ съответстват на тяхното описание в ОПЗБ.

Практическата приложимост се оценява като се вземе предвид дали:

- местните власти и партньорски организации включени в ПЗБ са в състояние да осъществят определените им функции, описани в плана;
- организациите представени в ОСНРБ и съставните части на ЕСС на местно ниво разполагат с необходимите ресурси, за да бъдат в състояние да изпълняват техните функциите описани в ОПЗБ.

Обхватът се оценява чрез:

- проверка за наличието на опасности, които не са разгледани в ОПЗБ;
- разглеждане на механизмите за въздействие чрез превенция, готовност, реагиране и възстановяване по отношение на разгледаните рискове;
- оценка на адекватността на съществуващите връзки между ОПЗБ и плановете на участващите организации и институции.

Координацията се оценява като се вземе предвид дали:

- ролите и отговорностите са ясно дефинирани;
- описанието на това как институциите ще работят заедно в случай на бедствие е недвусмислено;
- функциите в ОПЗБ са ясно описани;
- целите и задачите на ОПЗБ са в съответствие с целите и задачите на НСНРБ;
- заложените мерки в ОПЗБ са в съответствие с тези в Националния план за защита при бедствия.

1.2.3. Процес за актуализация и преразглеждане на ОПЗБ, включително за поддържане на актуални процедури и списъци с ресурси.

Актуализация и преразглеждане на плана се извършва по реда описан в т. 6 от Раздел I.

Актуализации на плана задължително се правят при организационни промени или промени в процедурите, както и при други събития, които оказват въздействие по изпълнението на плана и процедурите. ОПЗБ може да се преразглежда по всяко време от ОСНРБ, като може да бъде изменен, допълнен, отменен или заменен по реда на ЗЗБ.

За поддържане актуалността на ОПЗБ, включително и на списъците на ресурсите, периодичността за преразглеждане и актуализиране на плана и начина за осъществяване на координацията, отговаря служителя по „ОМП И ГЗ".

Раздел VIII.
ПРИЛОЖЕНИЯ

Приложение № 1	Заповед на Кмета за създаване на щаб за изпълнение на областния план за защита при бедствия
Приложение № 2	Схема за оповестяване основните съставни части на ЕСС при възникване на бедствие на територията на община Роман
Приложение № 3	Списък за контакти с членовете на щаба за изпълнение на ОПЗБ
Приложение № 4	Ресурси за изпълнение на задачите при бедствия /Списък на наличната техника/
Приложение № 5	План за защита при наводнение
Приложение № 6	План за защита при земетресение
Приложение № 7	План за защита при ядрена или радиационна авария
Приложение № 8	План за защита при снегонавявания
Приложение № 9	Списък на регистрираните свлачища на територията на община Роман съгласно регистъра на свлачищата на „Геозащита"
Приложение № 10	Таблица № 19 „Оценка на риска"
Приложение № 11	Пост за радиационно наблюдение

ИЗПОЛЗВАНИ ДОКУМЕНТИ:

1. Закон за защита при бедствия.
2. Национална стратегия за намаляване на риска от бедствия.
3. Указания за разработването и готовността за изпълнението на плановете за защита при бедствия – издадени от Съвета за намаляване на риска от бедствия към Министерския съвет.
4. Стратегия за развитие на община Роман 2014-2020 г.
5. БДС ISO 31000: „Управление на риска – принципи и указания".
6. БДС ISO 31010: „Управление на риска – методи за оценяване на риска".

ВАЛЕРИ РОЛАНСКИ
КМЕТ НА ОБЩИНА РОМАН
И ПРЕДСЕДАТЕЛ НА ОБЩИНСКИ СЪВЕТ
ЗА НАМАЛЯВАНЕ НА РИСКА ОТ БЕДСТВИЯ