ОБЩИНСКИ СЪВЕТ – ГР.РОМАН,ОБЛ.ВРАЦА
гр.Роман, бул. "Христо Ботев" № 136, тел. 09123/ 20- 62, факс:09123/23-49,
email:osroman@abv.bg

ОБЩИНСКИ СЪВЕТ
гр. РОМАН
Регистрационен индекс и дата
изх. № 243/20.10.2021г.

ДО

ОБЛАСТЕН УПРАВИТЕЛ НА ОБЛАСТ ВРАЦА

Относно: Заседание на ОбС – Роман на 28.10.2021г.

УВАЖАЕМИ Г-Н ОБЛАСТЕН УПРАВИТЕЛ,

На основание чл.43, ал.6 от Правилника за организацията и дейността на Общински съвет – Роман, неговите комисии и взаимодействието му с общинската администрация приложено Ви изпращам:

1. Покана за уведомяване на общинските съветници за заседание на общински съвет на 28.10.2021г. от 14^{30} часа;
2. Дневен ред на предстоящото заседание;
3. Материали.

Иван Алексиев

Председател на ОбС – Роман

ОБЩИНСКИ СЪВЕТ – ГР.РОМАН,ОБЛ.ВРАЦА
гр. Роман, бул. "Христо Ботев" № 136, тел. 09123/ 20- 62, факс:09123/23-49,
email:osroman@abv.bg

ОБЩИНСКИ СЪВЕТ
ГР. РОМАН
Регистрационен индекс и дата
Изх. № ЖК3 / 20.10.2021г.

ПРОЕКТ ЗА ДНЕВЕН РЕД
УВАЖАЕМИ ГОСПОЖИ И ГОСПОДА,

На основание чл.23,ал.4,т.1 от ЗМСМА и чл.16, ал1, т.1 от Правилника за организацията и дейността на Общински съвет – Роман, неговите комисии и взаимодействието му с общинската администрация

СВИКВАМ:

Общинския съвет на заседание на **28.10.2021** година от **14^{30}** часа в зала **№222** на Община Роман при следния

ДНЕВЕН РЕД:

1.Питания към Кмета на Община Роман.

2.Докладна записка от Валери Ролански – Кмет на Община Роман относно: Отпускане на еднократна финансова помощ за отглеждане на новородено дете.вх.№231

3.Докладна записка от Валери Ролански – Кмет на Община Роман относно: Отпускане на еднократна финансова помощ за отглеждане на новородено дете.вх.№233

4.Докладна записка от Валери Ролански – Кмет на Община Роман относно: Отпускане на еднократна финансова помощ за отглеждане на новородено дете.вх.№234

5.Докладна записка от Валери Ролански – Кмет на Община Роман относно: Отпускане на еднократна финансова помощ за отглеждане на новородено дете.вх.№235

6.Докладна записка от Валери Ролански – Кмет на Община Роман относно: Допълване на списъка на длъжностите в ОбА-Роман по бюджета на община Роман за 2021г. – приложение №8, които имат право на транспортни разноски за 2021 година.

7.Докладна записка от Валери Ролански – Кмет на Община Роман относно: Относно учредяване на право на ползване на движима вещ – частна общинска собственост.

8.Докладна записка от Валери Ролански – Кмет на Община Роман относно: Учредяване на безвъзмездно право на прокарване на електроснабдяване.

9.Докладна записка от Валери Ролански – Кмет на Община Роман относно: Прекратяване на съсобственост по реда на чл.36, ал.1, т.2 от ЗОС във връзка с чл.36 от Закона за собственост.

10.Докладна записка от Валери Ролански – Кмет на Община Роман относно: Предложение за актуализация на бюджета и на капиталовите разходи за 2021 година на община Роман.

11.Докладна записка от Валери Ролански – Кмет на Община Роман относно: Бюджетна прогноза за периода 2022-2024г. на постъпленията от местни приходи и на разходите за местни дейности на Община Роман-втори етап.

На основание чл.43, ал.4, ал.5, ал.6 и ал.7 от Правилника за организацията и дейността на Общински съвет – Роман, неговите комисии и взаимодействието му с общинска администрация поканата да се изпрати на Общинските съветници, кмета на община Роман, кметовете на кметства, кметските наместници, да се публикува на интернет страницата на община Роман и да се изпрати на Областния Управител на област Враца 7/седем/ дни преди заседанието.

Иван Алексиев
Председател на Общински съвет – Роман

ОБЩИНСКИ СЪВЕТ – ГР.РОМАН,ОБЛ.ВРАЦА
гр. Роман, бул. "Христо Ботев" № 136, тел. 09123/ 20- 62, факс:09123/23-49,
email:osroman@abv.bg

П О К А Н А

ОБЩИНСКИ СЪВЕТ
гр. РОМАН
Регистрационен индекс и дата
вх.№ 243 / 20.10.2021

ДО
ОБЩИНСКИТЕ СЪВЕТНИЦИ НА ОбС – РОМАН,
КМЕТА НА ОБЩИНА РОМАН,
КМЕТОВЕТЕ НА КМЕТСТВА В ОБЩИНА РОМАН,
КМЕТСКИТЕ НАМЕСТНИЦИ В ОБЩИНА РОМАН

На основание чл.23,ал.4,т.1 от ЗМСМА и чл.16, ал1, т.1 от Правилника за организацията и дейността на Общински съвет – Роман, неговите комисии и взаимодействието му с общинската администрация

СВИКВАМ:

Общинския съвет на заседание на **28.10.2021** година от **14^{30}** часа в зала **№222** на Община Роман при следния

ДНЕВЕН РЕД:

1.Питания към Кмета на Община Роман.

2.Докладна записка от Валери Ролански – Кмет на Община Роман относно: Отпускане на еднократна финансова помощ за отглеждане на новородено дете.вх.№231

3.Докладна записка от Валери Ролански – Кмет на Община Роман относно: Отпускане на еднократна финансова помощ за отглеждане на новородено дете.вх.№233

4.Докладна записка от Валери Ролански – Кмет на Община Роман относно: Отпускане на еднократна финансова помощ за отглеждане на новородено дете.вх.№234

5.Докладна записка от Валери Ролански – Кмет на Община Роман относно: Отпускане на еднократна финансова помощ за отглеждане на новородено дете.вх.№235

6.Докладна записка от Валери Ролански – Кмет на Община Роман относно: Допълване на списъка на длъжностите в ОбА-Роман по бюджета на община Роман за 2021г. – приложение №8, които имат право на транспортни разноски за 2021 година.

7.Докладна записка от Валери Ролански – Кмет на Община Роман относно: Относно учредяване на право на ползване на движима вещ – частна общинска собственост.

8.Докладна записка от Валери Ролански – Кмет на Община Роман относно: Учредяване на безвъзмездно право на прокарване на електроснабдяване.

9.Докладна записка от Валери Ролански – Кмет на Община Роман относно: Прекратяване на съсобственост по реда на чл.36, ал.1, т.2 от ЗОС във връзка с чл.36 от Закона за собственост.

10.Докладна записка от Валери Ролански – Кмет на Община Роман относно: Предложение за актуализация на бюджета и на капиталовите разходи за 2021 година на община Роман.

11.Докладна записка от Валери Ролански – Кмет на Община Роман относно: Бюджетна прогноза за периода 2022-2024г. на постъпленията от местни приходи и на разходите за местни дейности на Община Роман-втори етап.

На основание чл.43, ал.4, ал.5, ал.6 и ал.7 от Правилника за организацията и дейността на Общински съвет – Роман, неговите комисии и взаимодействието му с общинска администрация поканата да се изпрати на Общинските съветници, кмета на община Роман, кметовете на кметства, кметските наместници, да се публикува на интернет страницата на община Роман и да се изпрати на Областния Управител на област Враца 7/седем/ дни преди заседанието.

Иван Алексиев
Председател на Общински съвет – Роман

ОБЩИНСКИ СЪВЕТ
ГР. РОМАН
Регистрационен индекс и дата
ОбС № 243 / 20.10.2021г.

ДО
ПРЕДСЕДАТЕЛИТЕ И ЧЛЕНОВЕТЕ НА
ПОСТОЯННИ КОМИСИИ

УВАЖАЕМИ ОБЩИНСКИ СЪВЕТНИЦИ,

На основание чл.25, т.4 от ЗМСМА, чл.41, ал.1 от Правилник за организацията и дейността на Общински съвет – Роман, неговите комисии и взаимодействието му с общинската администрация и във връзка с извънредната епидемична обстановка свиквам общо заседание на постоянните комисии във връзка с обсъждане материалите за редовното заседание на Общински съвет –Роман, на **28.10.2021г. от 14^{00} ч.,** както следва:

№	Водеща комисия	Точки от дневния ред	Заседание	
			Дата	Час
1.	Постоянна комисия по Бюджет, финанси, общинска собственост и евро проекти	**Всички точки от проекто дневния ред**	**28.10.2021**	**14^{00}**
2.	Постоянна комисия по Устройство на територията, благоустрояване и комунални дейности, опазване на околната среда и използване на природните ресурси	**Всички точки от проекто дневния ред**	**28.10.2021**	**14^{00}**
3.	Постоянна комисия по Образование, култура, спорт, туризъм, работа с младежта, здравеопазване , социални дейности и трудова заетост	**Всички точки от проекто дневния ред**	**28.10.2021**	**14^{00}**
4.	Постоянна комисия по Конфликт на интереси, етика, опазване на обществения ред, борба с корупцията и жалби на граждани	**Всички точки от проекто дневния ред**	**28.10.2021**	**14^{00}**

Иван Алексиев
Председател на Общински съвет – Роман

О Б Щ И Н А Р О М А Н

3130 гр. Роман, бул. Христо Ботев № 136
тел. 09123/20 64, факс 09123/2349
e-mail: roman@roman.bg web: www.roman.bg

ОБЩИНА РОМАН
Регистрационен индекс и дата
№ 9400-1649/23.09.2021 г.

ОБЩИНСКИ СЪВЕТ
гр. РОМАН
Регистрационен индекс и дата
Вх № 231/04.10.2021 г.

ДО
ОБЩИНСКИ СЪВЕТ
ГР. РОМАН

ДОКЛАДНА ЗАПИСКА

ОТ ВАЛЕРИ РОЛАНСКИ – КМЕТ НА ОБЩИНА РОМАН

ОТНОСНО: ОТПУСКАНЕ НА ЕДНОКРАТНА ФИНАНСОВА ПОМОЩ ЗА ОТГЛЕЖДАНЕ НА НОВОРОДЕНО ДЕТЕ

УВАЖАЕМИ ГОСПОДИН ПРЕДСЕДАТЕЛ,
УВАЖАЕМИ ОБЩИНСКИ СЪВЕТНИЦИ,

В деловодството на Община Роман е постъпила Молба-декларация с входящ № 9400-1649/23.09.2021 г. за отпускане на еднократна финансова помощ за новородено дете. Към молбата са приложени всички необходими документи.

След проверка на документите по условията за допустимост, съгласно утвърдените от Общински съвет – Роман „Критерии и регламент за изплащане на сумата 100 лева за подпомагане и отглеждане новородено дете за жителите на Община Роман" и съпоставени с националната база данни „Население", се установи че лицето има право на еднократна финансова помощ за новородено дете.

Предвид на горното, на основание т.8 от „Критериите и регламента за подпомагане и отглеждане на новородено дете за жителите на Община Роман", приети с Решение № 239/27.02.2017 година на ОбС – Роман:

Предлагам ОбС-Роман да вземе следното решение:

„На основание чл.21, ал.1, т.23 от ЗМСМА, във връзка с Решение № 239, т.1 и т.2 от Протокол № 20/27.02.2017 г.:

Отпуска еднократна финансова помощ за новородено дете в размер на 100 лева на:

- Цветелина Петрова ;"

КМЕТ НА ОБЩИНА РОМАН
/ВАЛЕРИ РОЛАНСКИ/

О Б Щ И Н А Р О М А Н

3130 гр. Роман, бул. Христо Ботев № 132-136
тел. 09123/20 64, факс 09123/2349
e-mail: roman@roman.bg web: www.roman.bg

ОБЩИНА РОМАН
Регистрационен индекс и дата
0800-1415 / 11.10.2021г.

ДО
ОБЩИНСКИ СЪВЕТ
ГР. РОМАН

ОБЩИНСКИ СЪВЕТ
гр. РОМАН
Регистрационен индекс и дата
Вх.№ 233 / 11.10.2021г.

ДОКЛАДНА ЗАПИСКА

ОТ ВАЛЕРИ РОЛАНСКИ – КМЕТ НА ОБЩИНА РОМАН

ОТНОСНО: ОТПУСКАНЕ НА ЕДНОКРАТНА ФИНАНСОВА ПОМОЩ ЗА ОТГЛЕЖДАНЕ НА НОВОРОДЕНО ДЕТЕ

УВАЖАЕМИ ГОСПОДИН ПРЕДСЕДАТЕЛ,
УВАЖАЕМИ ОБЩИНСКИ СЪВЕТНИЦИ,

В деловодството на Община Роман е постъпила Молба-декларация с входящ № 9400-1709/01.10.2021 г. за отпускане на еднократна финансова помощ за новородено дете. Към молбата са приложени всички необходими документи.

След проверка на документите по условията за допустимост, съгласно утвърдените от Общински съвет – Роман „Критерии и регламент за изплащане на сумата 100 лева за подпомагане и отглеждане новородено дете за жителите на Община Роман" и съпоставени с националната база данни „Население", се установи че лицето има право на еднократна финансова помощ за новородено дете.

Предвид на горното, на основание т.8 от „Критериите и регламента за подпомагане и отглеждане на новородено дете за жителите на Община Роман", приети с Решение № 239/27.02.2017 година на ОбС – Роман:

Предлагам ОбС-Роман да вземе следното решение:

„На основание чл.21, ал.1, т.23 от ЗМСМА, във връзка с Решение № 239, т.1 и т.2 от Протокол № 20/27.02.2017 г.:

Отпуска еднократна финансова помощ за новородено дете в размер на 100 лева на:

- Памела Петрова ;"

КМЕТ НА ОБЩИНА РОМАН
/ВАЛЕРИ РОЛАНСКИ/

О Б Щ И Н А Р О М А Н

3130 гр. Роман, бул. Христо Ботев № 132-а-16
тел. 09123/20 64, факс 09123/2349
e-mail: roman@roman.bg web: www.roman.bg

ОБЩИНА РОМАН
Регистрационен индекс и дата
08УО-ВИЧ1ПЛ-10/2021

ОБЩИНСКИ СЪВЕТ
гр. РОМАН
Регистрационен индекс и дата
ВХ №-239/11.10.2021

ДО
ОБЩИНСКИ СЪВЕТ
ГР. РОМАН

ДОКЛАДНА ЗАПИСКА

ОТ ВАЛЕРИ РОЛАНСКИ – КМЕТ НА ОБЩИНА РОМАН

ОТНОСНО: ОТПУСКАНЕ НА ЕДНОКРАТНА ФИНАНСОВА ПОМОЩ ЗА ОТГЛЕЖДАНЕ НА НОВОРОДЕНО ДЕТЕ

УВАЖАЕМИ ГОСПОДИН ПРЕДСЕДАТЕЛ,
УВАЖАЕМИ ОБЩИНСКИ СЪВЕТНИЦИ,

В деловодството на Община Роман е постъпила Молба-декларация с входящ № 9400-1732/05.10.2021 г. за отпускане на еднократна финансова помощ за новородено дете. Към молбата са приложени всички необходими документи.

След проверка на документите по условията за допустимост, съгласно утвърдените от Общински съвет – Роман „Критерии и регламент за изплащане на сумата 100 лева за подпомагане и отглеждане новородено дете за жителите на Община Роман" и съпоставени с националната база данни „Население", се установи че лицето има право на еднократна финансова помощ за новородено дете.

Предвид на горното, на основание т.8 от „Критериите и регламента за подпомагане и отглеждане на новородено дете за жителите на Община Роман", приети с Решение № 239/27.02.2017 година на ОбС – Роман:

Предлагам ОбС-Роман да вземе следното решение:

„На основание чл.21, ал.1, т.23 от ЗМСМА, във връзка с Решение № 239, т.1 и т.2 от Протокол № 20/27.02.2017 г.:

Отпуска еднократна финансова помощ за новородено дете в размер на 100 лева на:

- Агнеса Цекова ;"

ОБЩИНА

КМЕТ НА ОБЩИНА РОМАН
/ВАЛЕРИ РОЛАНСКИ

ОБЩИНА РОМАН
3130 гр. Роман, бул. Христо Ботев № 132-136
тел. 09123/20 64, факс 09123/2349
e-mail: roman@roman.bg web: www.roman.bg

ОБЩИНА РОМАН
регистрационен индекс и дата
08 00-1765 11.10.2021г.

ОБЩИНСКИ СЪВЕТ
гр. РОМАН
регистрационен индекс и дата
Вх. № 235/11.10.2021

ДО
ОБЩИНСКИ СЪВЕТ
ГР. РОМАН

ДОКЛАДНА ЗАПИСКА

ОТ ВАЛЕРИ РОЛАНСКИ – КМЕТ НА ОБЩИНА РОМАН

ОТНОСНО: ОТПУСКАНЕ НА ЕДНОКРАТНА ФИНАНСОВА ПОМОЩ ЗА ОТГЛЕЖДАНЕ НА НОВОРОДЕНО ДЕТЕ

УВАЖАЕМИ ГОСПОДИН ПРЕДСЕДАТЕЛ,
УВАЖАЕМИ ОБЩИНСКИ СЪВЕТНИЦИ,

В деловодството на Община Роман е постъпила Молба-декларация с входящ № 9400-1764/08.10.2021 г. за отпускане на еднократна финансова помощ за новородено дете. Към молбата са приложени всички необходими документи.

След проверка на документите по условията за допустимост, съгласно утвърдените от Общински съвет – Роман „Критерии и регламент за изплащане на сумата 100 лева за подпомагане и отглеждане новородено дете за жителите на Община Роман" и съпоставени с националната база данни „Население", се установи че лицето има право на еднократна финансова помощ за новородено дете.

Предвид на горното, на основание т.8 от „Критериите и регламента за подпомагане и отглеждане на новородено дете за жителите на Община Роман", приети с Решение № 239/27.02.2017 година на ОбС – Роман:

Предлагам ОбС-Роман да вземе следното решение:

„На основание чл.21, ал.1, т.23 от ЗМСМА, във връзка с Решение № 239, т.1 и т.2 от Протокол № 20/27.02.2017 г.:

Отпуска еднократна финансова помощ за новородено дете в размер на 100 лева на:

- Вяра Тодорова ;"

КМЕТ НА ОБЩИНА РОМАН
/ВАЛЕРИ РОЛАНСКИ/

ОБЩИНА РОМАН
3130 гр. Роман, бул. Христо Ботев № 132-136
тел. 09123/20 64, факс 09123/2349
e-mail: roman@roman.bg web: www.roman.bg

ОБЩИНСКИ СЪВЕТ гр. РОМАН
Регистрационен индекс и дата
Ех.№ 239 / 14.10.2021г.

ДО
ПРЕДСЕДАТЕЛЯТ
НА ОБЩИНСКИ СЪВЕТ
ГР. РОМАН

ДОКЛАДНА ЗАПИСКА

ОТ ВАЛЕРИ РОЛАНСКИ – КМЕТ НА ОБЩИНА РОМАН

ОТНОСНО: ДОПЪЛНЕНИЕ НА СПИСЪКА НА ДЛЪЖНОСТИТЕ В ОБА-РОМАН ПО БЮДЖЕТА НА ОБЩИНА РОМАН ЗА 2021Г. - ПРИЛОЖЕНИЕ № 8, КОИТО ИМАТ ПРАВО НА ТРАНСПОРТНИ РАЗНОСКИ ЗА 2021ГОДИНА

УВАЖАЕМИ ГОСПОДИН ПРЕДСЕДАТЕЛ,
УВАЖАЕМИ ОБЩИНСКИ СЪВЕТНИЦИ,

На основание чл.44, ал.1, т.1, т.5 и т.8 от Закона за местното самоуправление и местната администрация и във връзка с чл.37 ал.1, т.2 от ПМС № 408/23.12.2021 г. за изпълнението на Държавния бюджет на Република България за 2021 г., предлагам на Общинския съвет да вземе следното решение:

Предложение за Решение:

„На основание чл.21, ал.1, т.23 от Закона за местното самоуправление и местната администрация и чл. 37, ал.1, т.2 и ал.2 от ПМС № 408/23.12.2020 година – за изпълнението на Държавния бюджет на Република България за 2021 година, Общински съвет – Роман:

РЕШИ:

1./ Допълва под № **15** в Раздел I„Пътуващ персонал от общинската администрация, дейности и звена" в частта „Общинска администрация" Списъка по Приложение № 8 за 2021 година, считано от 13.10.2021 г. със следната длъжност:

№	Заемана длъжност	Маршрут
I.	**Общинска администрация**	
15.	Гл.специалист „ТСУ и КС"	Мездра – Роман – Мездра

2./ Допълва под № **16** в Раздел I„Пътуващ персонал от общинската администрация, дейности и звена" в частта „Общинска администрация" Списъка по Приложение № 8 за 2021 година, считано от 18.10.2021 г. със следната длъжност:

№	Заемана длъжност	Маршрут
I.	**Общинска администрация**	
16.	Главен експерт „ООС"	Враца – Роман – Враца

Моля, общинските съветници, да вземат съответно решение.

КМЕТ НА ОБЩИНА РОМАН:
/ВАЛЕРИ РОЛАНСКИ/

Класификация на информацията:
ниво 0, TLP-WHITE

ОБЩИНА РОМАН
Регистрационен индекс и дата
0800-150 16.10.2021

О Б Щ И Н А Р О М А Н

ДО
ПРЕДСЕДАТЕЛЯ
НА ОБЩИНСКИ СЪВЕТ
гр. РОМАН

ОБЩИНСКИ СЪВЕТ
гр. РОМАН
Регистрационен индекс и дата
Ех.№ 241/15.10.2021г.

Д О К Л А Д Н А З А П И С К А

ОТ ВАЛЕРИ РОЛАНСКИ – КМЕТ НА ОБЩИНА РОМАН

ОТНОСНО: Относно учредяване на право на ползване на движима вещ – частна общинска собственост

УВАЖАЕМИ ГОСПОДИН ПРЕДСЕДАТЕЛ,

УВАЖАЕМИ ОБЩИНСКИ СЪВЕТНИЦИ,

Във връзка с Договор № ДО1-188/24.09.2021г. и Заповед № РД09-1783/30.08.2021г. на министъра на образованието за безвъзмездно прехвърляне на Община Роман на моторно превозно средство марка "Merecedes Benz", модел "Sprinter Altas", с 22+1 места, с регистрационен номер СВ 2446 СР, за извършване на превоз на деца и ученици,

Предлагам на Вашето внимание да вземете следното

Решение:

На основание чл.21, ал.1,т.8 от ЗМСМА и чл.39,ал.4 от ЗОС във връзка с чл.68, т.2 от Наредба №6 „За реда за придобиване, управление и разпореждане с общинско имущество", учредява безвъзмездно право на ползване за срок от 10 /десет/ години на автобус марка "Merecedes Benz", модел "Sprinter Altas", с 22+1 места, с регистрационен номер
СВ 2446 СР, за извършване на превоз на деца и ученици, на общинска транспортна фирма със 100% общински капитал „Роман Автотранспорт" ЕООД.

ВАЛЕРИ РОЛАНСКИ
КМЕТ НА ОБЩИНА РОМАН

3130 Роман, бул. Христо Ботев № 132-136
тел.: 09123/20 64, факс: 09123/2349
e-mail: roman@roman.bg
web: www.roman.bg

Класификация на информацията:
ниво 0, TLP-WHITE

ОБЩИНА РОМАН
Регистрационен индекс и дата
0800-142/11.10.2021г.

О Б Щ И Н А Р О М А Н

ДО
ПРЕДСЕДАТЕЛЯ
НА ОБЩИНСКИ СЪВЕТ РОМАН

ОБЩИНСКИ СЪВЕТ
гр. РОМАН
Регистрационен индекс и дата
Вх. № 232/11.10.2021г.

Д О К Л А Д Н А З А П И С К А

от

Валери Ролански – Кмет на Община Роман

Относно: Учредяване на безвъзмездно право на прокарване за електроснабдяване

УВАЖАЕМИ ГОСПОДИН ПРЕДСЕДАТЕЛ,
УВАЖАЕМИ ДАМИ И ГОСПОДА ОБЩИНСКИ СЪВЕТНИЦИ,

В Община Роман се процедира присъединяване на обект: "Парк за отдих и спорт-стадион" в УПИ I с пл.№ 991 от кв.69 с обща площ от 46444 кв.м, по плана на гр. Роман, представляващ: затревено игрище със ЗП от 7300 кв.м и съблекални, идентифициран с АПОС № 2930/12.09.2017 г. вписан в Служба по вписванията гр. Мездра с Вх. рег. № 1681/14.09.2017 г. **към разпределителната електрическа мрежа на „ЧЕЗ Разпределение България" АД** с договор от 19.03.2021 г. В тази връзка е постъпило Заявление с вх.№ 2600-242/05.10.2021 г. от „ЧЕЗ Разпределение България" АД за учредяване на право на прокарване на отклонения от общите инженерни мрежи и съоръжения на техническата инфраструктура: **ВЪНШНО ЕЛ.ЗАХРАНВАНЕ С ВЪЗДУШНА КАБЕЛНА ЛИНИЯ 1 Kv ПАРК ЗА ОТДХ И СПОРТ- СТАДИОН В УПИ I с пл.№ 991 от кв.69 ПО ПЛАНА НА ГР.РОМАН, ОБЩИНА РОМАН.**

Работния проект предвижда изграждане на нова въздушна кабелна линия /ВКЛ/ 1 Kv, която преминава в южна посока от западната страна на съществуваща улица, пресича улица по регулационния план до о.т.267, продължава в южна посока по същата улица, след

3130 Роман, бул. Христо Ботев № 132-136
тел.: 09123/20 64, факс: 09123/2349
e-mail: roman@roman.bg
web: www.roman.bg

което отново я пресича между о.т.268 и о.т.269 и достига до нов стоманобетонов стълб № 7, ситуиран пред УПИ I с пл.№ 991 от кв.69 спортен комплекс, на който ще се монтира новото табло тип ТЕПО 1П, с дължина на трасето на въздушната кабелна линия 1 Kv е 223 л. м. Възложител на проекта е „ЧЕЗ Разпределение България“ АД.

Съгласно разпоредбите на чл.193 от Закона за устройство на територията, за прилагане на елементи на техническата инфраструктура се учредява право на прокарване, което е безвъзмездно през имоти публична общинска собственост. Съгласно чл.34, ал.6 от Закона за общинската собственост Общината може да учреди безвъзмездно ограничени вещни права върху собствените си недвижими имоти. С оглед обществената значимост на проекта и факта, че предвид разпоредбата на чл.67, ал.2 от Закона за енергетиката, предлагам правото на прокарване да бъде учредено изцяло безвъзмездно.

Във връзка с горното предлагам Общински съвет – Роман, да обсъди и приеме следното

РЕШЕНИЕ:

1.На основание чл.21, ал.1, т.23 от ЗМСМА и чл.8, ал.9, т.2 от Закона за общинската собственост, Общински съвет Роман включва в Годишна програма за управление и разпореждане с имоти общинска собственост за 2021 г. недвижим имот публична общинска собственост, актуван с АПОС № 2930/12.09.2017 г.:

- обект: „ ВЪНШНО ЕЛ.ЗАХРАНВАНЕ С ВЪЗДУШНА КАБЕЛНА ЛИНИЯ 1 Kv ПАРК ЗА ОТДХ И СПОРТ- СТАДИОН В УПИ I с пл.№ 991 от кв.69 ПО ПЛАНА НА ГР.РОМАН, ОБЩИНА РОМАН“ чрез изграждане на нова въздушна кабелна линия /ВКЛ/ 1 Kv с дължина на трасето 223 л.м.

2.На основание чл.21, ал.1, т.8 от ЗМСМА, чл.34, ал.6 от ЗОС във връзка с чл.67, ал.2 от Закона за енергетиката и чл.193, ал.4 от ЗУТ, Общински съвет Роман дава съгласие да бъде учредено безвъзмездно право на прокарване за обект: „ ВЪНШНО ЕЛ.ЗАХРАНВАНЕ С ВЪЗДУШНА КАБЕЛНА ЛИНИЯ 1 Kv ПАРК ЗА ОТДХ И СПОРТ- СТАДИОН В УПИ I с пл.№ 991 от кв.69 ПО ПЛАНА НА ГР.РОМАН, ОБЩИНА РОМАН“, за трасе на въздушната кабелна линия с **обща дължина от 223 л.м.**, от които **60 л.м.** - от съществуващ ТП2 до съществуващ СБС № 2 в улица; **35 л.м.** от СБС № 2 в улица до о.т.267, при нов ст.№3; **100 л.м.** от нов ст.3 през улица в южна посока до нов ст.6; и **28 л.м.** в улица между о.т.268 и о.т.269 до нов ст. №7 в полза на „ЧЕЗ Разпределение България“ АД чрез пълномощник Павлина [redacted] Танева, ЕГН хххххх с пълн. рег.№ 5064 от 01.08.2019 г. за

удостоверяване на подписите от Елена Запрянова, нотариус с район на действие, Районен съд гр. София, рег № 432 на Нотариалната камара.

3.Възлага на Кмета на Община Роман да осъществи всички необходими административни действия по изпълнение на настоящото решение, съгласно разпоредбите на действащото законодателство.

Приложение:

1. Заявление с вх.№ 2600-242/05.10.2021 г.
2. АПОС № № 2930/12.09.2017 г.

ВАЛЕРИ РОЛАНСКИ

Кмет на Община Роман

вх. № 2600-242
дата 06.10.2021г.

ДО КМЕТА НА
ОБЩИНА РОМАН

ЗАЯВЛЕНИЕ

за учредяване на право на прокарване на отклонения от общите инженерни мрежи през чужд поземлен имот по чл. 193 от ЗУТ

от "ЧЕЗ Разпределение България" АД
живущ гр.(с.) София бул. "Цариградско шосе" №159
тел. 0878 61 60 91 - Павлина Танева
имейл адрес: elforbg@gmail.com

УВАЖАЕМИ Г-Н КМЕТ,

Желая (желаем) да бъде проведена процедура за учредяване със заповед по чл.193, ал.3 / ал.4 от ЗУТ на право на прокарване на отклонения от общи мрежи и съоръжения на техническата инфраструктура:

ВЪНШНО ЕЛ. ЗАХРАНВАНЕ С ВЪЗДУШНА КАБЕЛНА ЛИНИЯ 1kV НА ПАРК ЗА ОТДИХ И СПОРТ - СТАДИОН В УПИ I-991 СПОРТЕН КОМПЛЕКС, кв. 69, ПО ПЛАНА НА гр. РОМАН, ОБЩИНА РОМАН

ПРИЛОЖЕНИЯ – КОПИЯ ОТ:

1. Обяснителна записка и ситуация от инвестиционния проект - 1бр.;
2. Пълномощно – 1 бр.

ЗАЯВИТЕЛИ: ..... (Павлина Танева)

ЕЛФОР БГ ЕООД

4000 гр. Пловдив, ул. „Преслав" 28, тел. 032 399 974, GSM: 0878 616091, 0887 616091
e-mail: elforbg@gmail.com

ОБЕКТ: **ВЪНШНО ЕЛ. ЗАХРАНВАНЕ С ВЪЗДУШНА КАБЕЛНА ЛИНИЯ 1kV НА ПАРК ЗА ОТДИХ И СПОРТ - СТАДИОН В УПИ I-991 СПОРТЕН КОМПЛЕКС, кв. 69, ПО ПЛАНА НА гр. РОМАН, ОБЩИНА РОМАН**

ФАЗА: **РАБОТЕН ПРОЕКТ**

ЧАСТ: **ЕЛЕКТРИЧЕСКА**

ВЪЗЛОЖИТЕЛ: **"ЧЕЗ РАЗПРЕДЕЛЕНИЕ БЪЛГАРИЯ" АД**

Съгласували:

Част ПБ, ПБЗ, ПУСО: /инж. П. Танева/
Част ВОБД: /инж. М. Дойчева/
Част Геодезия: /инж. В. Бичов/

КАМАРА НА ИНЖЕНЕРИТЕ В ИНВЕСТИЦИОННОТО ПРОЕКТИРАНЕ
ПЪЛНА ПРОЕКТАНТСКА ПРАВОСПОСОБНОСТ
Регистрационен № 11
КИИП
Секция: ЕАСТ
Части на проекта по удостоверение за ПИП
инж. ПЕТ ИНА ЧИЕВА
ПРОЕКТАНТ :
Подпис
ВАЛИДЕН С ВАЛИДНО УДОСТОВЕРЕНИЕ ЗА ПИП

Управител :
/ П. Танева /

ЕЛФОР БГ ЕООД

4000 гр. Пловдив, ул. „Преслав" 28, тел. 032 399 974, GSM: 0878 616091, 0887 616091
e-mail: elforbg@gmail.com

ОБЕКТ: **ВЪНШНО ЕЛ. ЗАХРАНВАНЕ С ВЪЗДУШНА КАБЕЛНА ЛИНИЯ 1kV НА ПАРК ЗА ОТДИХ И СПОРТ - СТАДИОН В УПИ I-991 СПОРТЕН КОМПЛЕКС, кв. 69, ПО ПЛАНА НА гр. РОМАН, ОБЩИНА РОМАН**

ЧАСТ: **ЕЛЕКТРИЧЕСКА**

ОБЯСНИТЕЛНА ЗАПИСКА

1. Обща част

Настоящият проект се разработва на основание:
-Възлагателен протокол № 13Вр към договор № 20-293/20.08.2020г.;
-Договор ДПЕРМ 1203785800/19.03.2021г. за присъединяване на обекти на потребители към разпределителната електрическа мрежа на "ЧЕЗ Разпределение България" АД, съгл. Наредба №6/2014 год.;
-Копие от кадастрална карта в цифров вид.
-Оцифрен регулационен план, попадащ в обхвата.

2. Техническо описание

Проектът обхваща външно ел. захранване на парк за отдих и спорт - стадион в УПИ I-991 спортен комплекс, кв. 69 по плана на гр. Роман, Община Роман, чрез изграждането на следните съоръжения:

- Нова въздушна кабелна линия /ВКЛ/ 1kV, изпълнена с алуминиев усукан изолиран проводник /УИП/ AL 3x35+54.6 mm2, монтирана на 2 бр. същ. стоманобетонни стълбове и 5 бр. нови стоманобетонни стълбове /СБС/;
- Доставка и монтаж на ново електромерно табло тип ТЕПО 1П, на нов стоманобетонен стълб НН № 7, ситуиран пред УПИ I-991 спортен комплекс, съгл. ситуационния план, с осигурен постоянен достъп.

2.1 Нова въздушна кабелна линия /ВКЛ/ 1kV с усукан изолиран проводник /УИП/

Външното ел. захранване на постройка на парк за отдих и спорт - стадион в УПИ I-991 спортен комплекс, кв. 69, ще се изпълни от същ. трансформаторен пост /ТП/ 2 /VR_0620,37110127/. Трасето на новата ВКЛ 1kV преминава в южна посока от западната страна на същ. улица, пресича улица по регулационен план до о.т. 267, продължава в южна посока по същата улица, след което отново я пресича между о.т. 268 и о.т. 269 и достига до нов стоманобетонен стълб №7, ситуиран пред УПИ I-991 спортен комплекс, на който ще се монтира новото ел. табло тип ТЕПО 1П.

Новата ВКЛ 1kV ще се изтегли на 2 бр. същ. стоманобетонни стълбове и 5 бр. нови стоманобетонни стълбове с дължина H=9.5 m. Новите стоманобетонни стълбове, доставка на „ЧЕЗ Разпределение България" АД, са тип КЦ 590/9.5 – 4 бр и ЪЦ 835/9.5 – 1 бр., като размерите за отвора на фундаментите, както и дълбочината на изправяне на стълбовете са според изискванията на „ЧЕЗ Разпределение България" АД.

Въздушната кабелна линия НН ще се изпълни със стандартизиран усукан проводник AL 3x35+54.6 mm2 с носеща неутрала. Окачването на усуканите проводници към стоманобетонните /СБ/ стълбове ще се осъществи чрез опъвателни и носещи

4000 гр. Пловдив, ул. „Преслав" 28, тел. 032 399 974, GSM: 0878 616091, 0887 616091
e-mail: elforbg@gmail.com

клеми с обхващане само на носещия изолиран проводник, от страна на пътното платно. Минималната сила на скъсване на носещия неутрален проводник е 1660 daN.

Стоманобетонните стълбове се заземяват /чл. 469 (2) и (3) от НУЕУЕЛ/. Преходното съпротивление на заземителите трябва да бъде не по-голямо от 10 Ω. Неутралният проводник се заземява повторно чрез клеми с пробиване на изолационната обвивка.

Дължината на трасето на въздушната кабелна линия 1kV е 223m.

Пресичания и сближавания на ВКЛ, окачени на стълбове, със съоръжения и обекти се изпълняват с отчитане на изискванията:

- разстоянието от снопа усукани проводници при най-голям провес до земята се приема най-малко:

а) в местата, през които не преминават превозни средства и механизация – 4.0 m;

б) в местата, разрешени за движение на превозни средства – 6.0 m;

в) при пресичане на улици - от отклоненията на ВКЛ към сгради до тротоари и пешеходни пътеки – 3.5 m.

След завършване на строителството на линията с усукани проводници, трябва да се измери съпротивлението на изолацията на проводниците. Необходимо е да се проверят и габаритите над терена и съоръженията.

2.3. Външно ел. захранване с въздушна кабелна линия 1kV на парк за отдих и спорт - стадион в УПИ I-991 спортен комплекс.

Външното ел. захранване с въздушна кабелна линия 1kV на парк за отдих и спорт - стадион в УПИ I-991 спортен комплекс, кв. 69 по плана на гр. Роман, Община Роман, ще се осъществи чрез изтегляне на нов стандартизиран усукан проводник Al 4x16 mm2 от новата ВКЛ 1kV по дължината на нов стоманобетонен стълб ст. 7 до електромерно табло тип ТЕПО 1П.

Електромерното табло се монтира така, че горния му край да е на височина 1.80 m от кота терен.

За предпазване от механични въздействия и от достъп на неправоспособни и външни лица, кабел НН се защитава с пластмасов гофриран шлаух на височина min 2.0 m над земната повърхност, съгл. чл. 319 т. 6 от НУЕУЕЛ. Над тази височина, кабел НН ще се изтегли открито по дължината на стълба, като през 1.00 m се привързва чрез PVC скоба за захващане на кабел към лента от неръждаема стомана.

Мерене на потребената ел. енергия ще бъде директно с трифазен двойнотарифен електромер 3x5/100A, монтиран в електромерно табло тип ТЕПО 1-П, оборудвано със защитна и комутационна апаратура. Електромерното табло конструктивно представлява шкаф от формован стъклоусилен полиестер /SMC/, за монтаж на открито /IP 44/. Захранващата линия 1kV на ТЕПО се присъединява чрез триполюсен хоризонтален предпазител – разединител с видимо прекъсване на веригата и достъп до лоста за управление. Преди всеки електромер, за защита от претоварване и къси съединения, се монтира автоматичен прекъсвач с достъп до лоста за управление. Изходящата линия от ТЕПО към ел. инсталацията на обекта се присъединява към товаров прекъсвач – разединител, монтиран след електромера, като лостовете за управлението му са достъпни само за оторизиран персонал на ЧЕЗ

Електромерното табло ще бъде заземено с поцинкована стоманена шина 40/4 m и с 2 бр. заземителни кола от ПС L 63/63/6 – 1.5 m, набити в изкоп.

4000 гр. Пловдив, ул. „Преслав" 28, тел. 032 399 974, GSM: 0878 616091, 0887 616091
e-mail: elforbg@gmail.com

2.4. Технологични указания

Всички стоманобетонни стълбове с отклонения към сгради, както и крайни, разклонителни и кръстовищни стълбове, когато разстоянието до съседното защитно заземяване е по-голямо от 100 m се заземят чрез вертикален стоманен заземител от ПС 63/63/6 mm с дължина 1500 mm. Свързването на стълбовете със заземителя се извършва чрез горещо поцинкована стоманена шина 40/4mm, с дължина 2000mm, свързана чрез заваръчно съединение към заземителния кол. За присъединяването ѝ към заземителната планка на стълба се използва болтово съединение с поцинкован болт М 12.

Входящата захранваща линия на новото електромерното табло ще се положи по дължината на стоманобетония стълб като се прикрепя чрез PVC ленти и стоманена неръждаема лента през 1m. За избягване на механично натоварване ще се остави определен запас от усукания проводник след отклонителните клеми. За предпазване на проводниците от механични външни въздействия ще се монтира предпазен пластмасов гофриран шлаух на височина 2.5 m от кота терен. Предпазният пластмасов шлаух се привързва към стълба посредством скоби с PVC ленти. Горният отвор на пластмасовия шлаух се предпазва против проникване на вода чрез запушване с полиуретанова пяна.

При въвеждане на обекта в експлоатация трябва да бъде извършена проверка на зануляването и заземяването на ТЕПО и СБ стълбове, както и проверка за годността на проводниците, за което да се състави протокол от акредитирана лаборатория.

Изкопните работи се извършват изцяло ръчно, като не трябва да бъдат засегнати положените в близост кабелни линии НН и СН, както и др. съществ. подземни съоръжения.

Всички видове работи да се извършват при отсъствие на електрическо напрежение. При строителство на обекта е задължително спазването на изискванията на Наредба №3 за устройство на електрическите уредби и електропроводните линии, НИПАБ, ПБЗ, НТЕЕЦМ, както и на всички останали действащи правилници, наредби, стандарти, разпоредби, норми, предписания и др. за този вид строително-монтажни работи.

КАМАРА НА ИНЖЕНЕРИТЕ В ИНВЕСТИЦИОННОТО ПРОЕКТИРАНЕ
ПЪЛНА ПРОЕКТАНТСКА ПРАВОСПОСОБНОСТ
Регистрационен № 110
инж. Д[illegible]В [illegible]НА
П[illegible]ЕВА
Секция: ЕАСТ
Части на проекта: по удостоверение за ПЕКТ
Проектант:
Подпис: [illegible]
ВАЖИ С ВАЛИДНО УДОСТОВЕРЕНИЕ ЗА ПЪЛНА ПРОЕКТАНТСКА ПРАВОСПОСОБНОСТ
/инж. П. Танева/

Съгласували:

Част ПБЗ, ПБ, ПУСО: /инж. П. Танева/
Част ВОБД: /инж. М. Дойчева/
Част Геодезия: /инж. В. Бичов/

ВЯРНО С ОРИГИНАЛА

РАЗПРЕДЕЛЕНИЕ

ПЪЛНОМОЩНО

Долуподписаните,
Томаш Пецка, гражданин на Чешката Република, личен идентификационен номер: 7[illegible], притежаващ паспорт № [illegible] издаден [illegible] в Република Чехия, валиден до 1[illegible]
и **Виктор** [illegible]**в Станчев**, ЕГН [illegible] притежаващ л.к. № [illegible] издадена от МВР София на 1[illegible]5 г., в качеството ни на членове на Управителния съвет на «ЧЕЗ Разпределение България» АД, със седалище и адрес на управление в гр. София 1784, Столична община, Район „Младост", бул. „Цариградско шосе" № 159, бл. "БенчМарк Бизнес Център", вписано в Търговския регистър при Агенция по вписванията под ЕИК № 130277958, ИН по ДДС BG 130277958, (наричано по-долу "Дружеството"),

УПЪЛНОМОЩАВАМЕ:

Павлина [illegible]**Танева**, ЕГН: [illegible], притежаваща лична карта № [illegible]на на 11.01.2012 год. от МВР Пловдив, с адрес гр. Пловдив, бул. [illegible]ември" №1
Атанас [illegible]**остов**, ЕГН: [illegible] притежаващ лична карта № [illegible]издадена на 11.04.2011 год. от МВР Пловдив, с адрес с. [illegible]
Иван [illegible]**анов**, ЕГН: [illegible] притежаващ лична карта № [illegible]издадена на 14.[illegible]15 год. от МВР Стара Загора, с адрес гр. Стара Загора, ул. [illegible]
Мариана [illegible]**ойчева**, ЕГН: [illegible] притежаваща лична карта № [illegible]адена на 1[illegible]05.2010 год. от МВР София, с адрес гр. София, [illegible]
Мария [illegible]**врамова**, ЕГН [illegible] притежаваща лична карта [illegible]адена на 20.06.2012 год. от МВР Пловдив, с [illegible] гр. Пловдив, ул. „К[illegible]о 30;
Тенчо [illegible] **Пенев**, ЕГН: [illegible] притежаващ лична карта № [illegible] издадена на 06.1[illegible]2013 год. от МВР Стара Загора, с адрес гр. Чирпан, ж.к [illegible]
(наричани по-долу „Пълномощници"),

В качеството им на служители и/или упълномощени лица на „Електролукс Табаков и синове" ООД с ЕИК 115812097 и „Елфор БГ" ЕООД с ЕИК 201634194, във връзка с изпълнение на нови и незавършените/неприключили окончателно с приемане на извършената работа възлагателни протоколи по следните договори:
Договор № 17-230/14.06.2017г. с предмет: „Изготвяне на цялостна проектна документация за присъединяване на нови потребители, реконструкция, обновяване и изграждане на нови трафопостове, кабелни и въздушни линии СрН и НН на територията на гр. София – ОЦ Север";
Договор № 17-512/13.11.2017г. с предмет: „Изготвяне на цялостна проектна документация за изграждане, реконструкция и ремонт и нови присъединявания чрез кабелни и въздушни линии СрН и НН на територията на ОЦ Враца-Ловеч";
Договор № 17-162/26.04.2017г, с предмет: „Изготвяне на цялостна проектна документация за изграждане, реконструкция и ремонт на трафопостове, кабелни и въздушни линии СрН и НН и изнасяне на ел. табла на границата на собственост на територията на гр. София – ОЦ Изток";
Договор № 19-125/13.05.2019г. с предмет: „Изготвяне на цялостна проектна документация за реконструкция, обновяване и ново изграждане на кабелни линии СрН и НН и други съоръжения, включително присъединяване на нови абонати на територията на области Враца и Ловеч";

със следните права:
1.Да действат от Наше име и за сметка на Дружеството, като ни представляват в качеството ни на Възложител на строителство по смисъла на Закона за устройство на територията (ЗУТ) пред посочените по долу органи/администрации/дружества и не само, като извършват всички необходими действия в процеса на строителство (СМР), след изрично предварително съгласуване на действията с Дружеството и единствено в съответствие със съгласуваните от Дружеството проекти, в качеството ни на Възложител, а именно:

- да ни представляват пред: Министерство на земеделието и храните, Регионални инспекции по околната среда и водите, Министерство на регионалното развитие и благоустройството, Агенция „Пътна инфраструктура" и областните пътни управления, всички общински администрации и областни дирекции на територията на гр. София и областите София-град, Враца и Ловеч, Областни Дирекции на МВР, Областни управления „Пожарна безопасност и защита на населението" в посочените области и съответните районни служби по пожарна безопасност, като подписват,

ВЯРНО С ОРИГИНАЛА

подават и получават всякакви документи във връзка с проектирането на енергийни обекти и съоръжения, включително във връзка с процедирането, допускането и изработката на ПУП и парцеларни планове, учредяването на ограничени вещни права – право на строеж, право на прокарване и преминаване на линейни съоръжения, достъп до КВС, съгласуване на проекти и получаване на разрешения за строеж само и единствено в съответствие със съгласуваните от Дружеството проекти;

- да ни представляват пред органите на Агенция по геодезия, картография и кадастър /АГКК/; лицата, извършващи в полза на „ЧЕЗ Разпределение България" АД услуги по строителен надзор, всички експлоатационни дружества - ВиК, НЕК, ЕСО, БТК /Виваком/, БДЖ, Булгаргаз, Транзбутангас, Напоителни системи и др. с подземни и надземни комуникации; други собственици на недвижими имоти, през които ще се проектират ел. съоръжения, с оглед осигуряване на сервитутни права в съответствие със съгласуваните от Дружеството проекти.

2. За изпълнение на правата по това пълномощно, Пълномощниците имат право да се подписват, където е необходимо и да получават документите предназначени за Дружеството.

II. Пълномощниците трябва да упражняват правата си по това Пълномощно при строго спазване на действащото в Република България законодателство, условията на описаните по-горе договори, както и да следят за защитата на интересите на Дружеството.

III. Пълномощниците нямат право да преупълномощават трети лица с правата си по това Пълномощно.

УПЪЛНОМОЩИТЕЛИ:

Томаш Пецка

Виктор Станчев

На 01.08.2019 г. ЕЛЕНА ЗАПРЯНОВА, нотариус с район на действие Районен съд гр.София, рег.№ 432 на Нотариалната камара, удостоверявам подписите върху този документ, положени от **ТОМАШ ПЕЦКА И ВИКТОР ТАНЧЕВ**, с местожителство: гр. София

Рег. № 5064

Събрана такса:

ПОМОЩНИК – НОТАРИУС:
Съботин Иванов

Приложение № 1 към чл.2, т.1 и чл.3

Служба по вписванията гр. Мездра
Вх. рег. № 1681 14.09 2017 г.
Акт № 139 том V / дело № – /20 г.
Партидна книга: том стр.
Имотна партида 56882-57708
Д.т. кв. № / 20
Сълния по вписванията

РЕПУБЛИКА БЪЛГАРИЯ

МИНИСТЕРСТВО НА РЕГИОНАЛНОТО РАЗВИТИЕ И БЛАГОУСТРОЙСТВОТО И МИНИСТЕРСТВО НА ПРАВОСЪДИЕТО

ОБЩИНА РОМАН ОБЛАСТ ВРАЦА

УТВЪРЖДАВАМ:
/подпис и печат/

Вписване по ЗСПВ
Служба по вписванията:

КМЕТ НА ОБЩИНА:
ВАЛЕРИ ОЛАНСКИ
/име и фамилия/

СЪДИЯ ПО ВПИСВАНИЯТА:
/име и фамилия/

АКТ № 2930

ЗА ПУБЛИЧНА ОБЩИНСКА СОБСТВЕНОСТ

Регистър
Досие

1. ДАТА НА СЪСТАВЯНЕ	12.09.2017 г.
2. ПРАВНО ОСНОВАНИЕ	Чл.3, ал.2, т.1 във връзка с чл.36, ал.1, т.3 от Закона за общинската собственост и договор за покупко-продажба от 15.08.2017 г.
3. ВИД И ОПИСАНИЕ НА ИМОТА	„Парк за отдих и спорт – стадион“, земя - 46 444 кв.м Едноетажна монолитна сграда с покрита тераса - 119 кв.м Едноетажна монолитна сграда с покрита тераса - 130 кв.м ведно с подобренията в имота, както следва: - тенискорт - 1976 кв.м - футболно игрище - 7300 кв.м - външна тоалетна - 28 кв.м - склад - 32 кв.м - алеи, писти и сектори за зрители - 5670 кв.м
4. МЕСТОНАХОЖДЕНИЕ НА ИМОТА	УПИ I, пл.№ 991 в кв.69 по Кадастрален и регулационен план на гр.Роман, община Роман, одобрен със Заповед № 154/06.06.1996 г. на кмета на община Роман

5. ГРАНИЦИ НА ИМОТА	земеделска земя и от две страни улици предназначение за движение и транспорт
6. ДАНЪЧНА ОЦЕНКА НА ИМОТА КЪМ МОМЕНТА НА УТВЪРЖДАВАНЕ НА АКТА:	386 743,20 лв./Словом: триста осемдесет и шест хиляди седемстотин четиридесет и три лева и двадесет стотинки/
7. СЪСОБСТВЕНИЦИ	
8. НОМЕР И ДАТА НА СЪСТАВЕНИ ПО – РАНО АКТОВЕ	АПОС № 397/15.08.2000 г. вписан на 11.05.2005 г. № 170,т.IV,д.№ 801,Д.Вх.№ 1009 с Служба по вписванията гр.Мездра Договор за покупко-продажба от 15.08.2017 г. вписан с Вх.рег.№ 1491/15.08.2017 г., Акт № 57, т.V, имотна партида 56886-56883 в Служба по вписванията гр.Мездра
9. ПРЕДОСТАВЕНИ ПРАВА ЗА УПРАВЛЕНИЕ:	
10. АКТОСЪСТАВИТЕЛ: инж.Виолета Димова-Гл. експерт „Общинска собственост и Земеделие” ..//... /подпис/	
Забележки:	

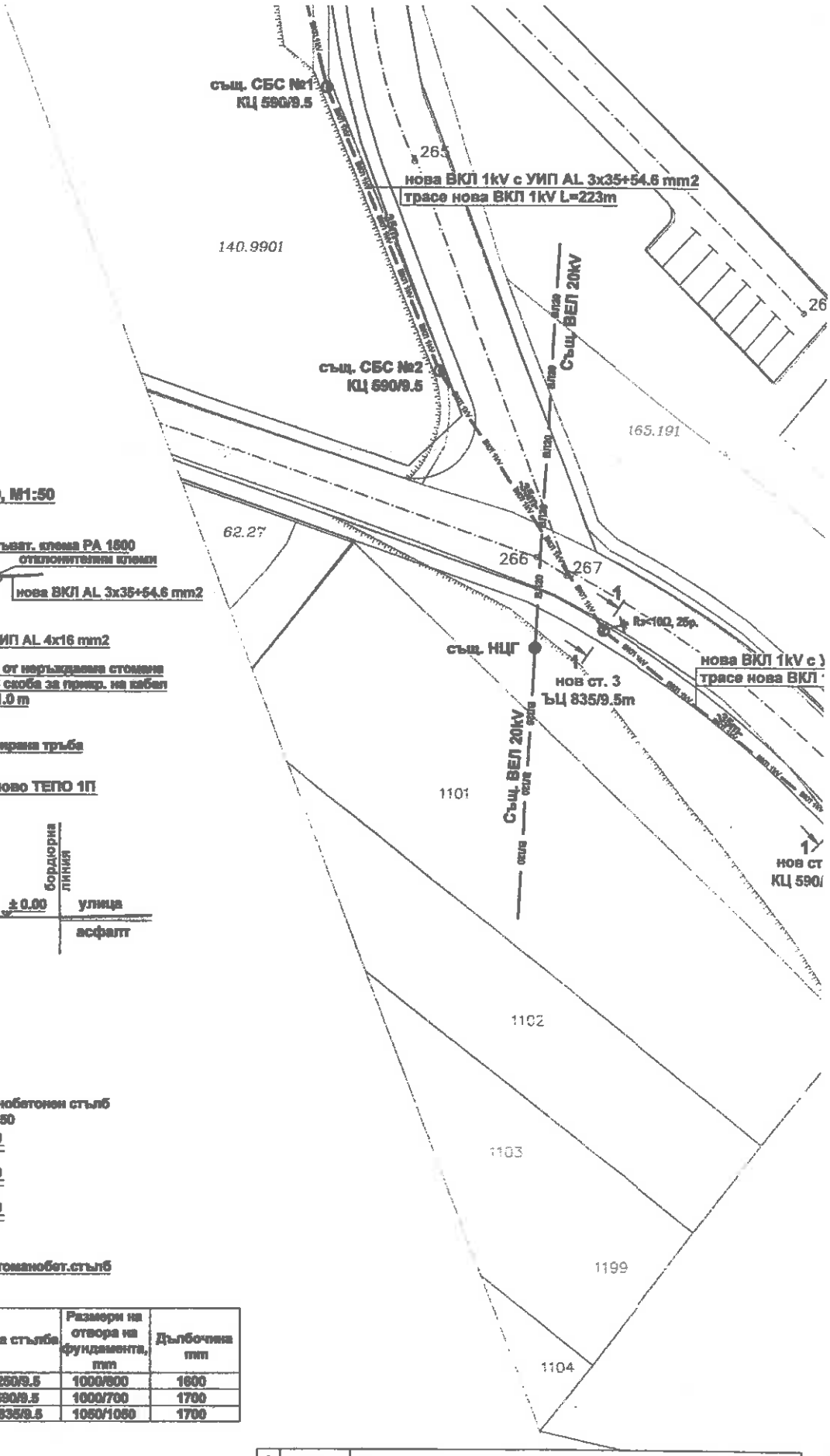

Монтаж на ТЕПО, М1:50

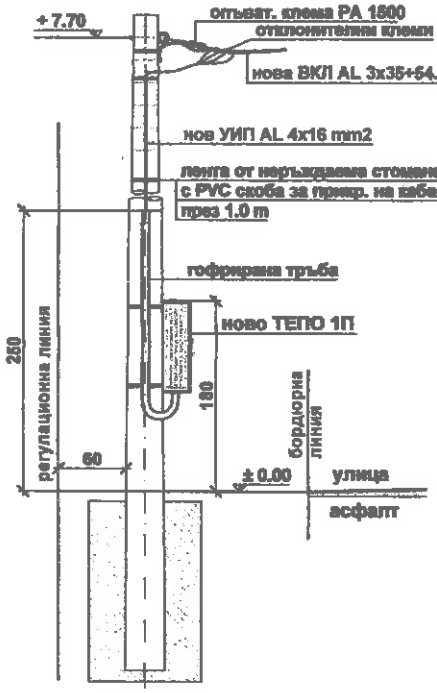

Монтаж на стоманобетонен стълб
М1:50

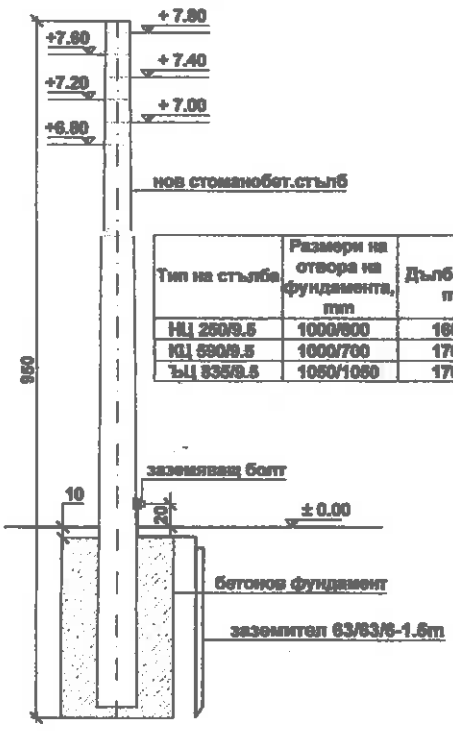

Тип на стълба	Размери на отвора на фундамента, mm	Дълбочина mm
НЦ 250/9.5	1000/900	1600
КЦ 590/9.5	1000/700	1700
ЪЦ 835/9.5	1050/1050	1700

9	УИП	Усукан изолиран проводник
8	-35m-	Дължина на междустълбие, m
7		Ново табло електромерно полиестерно открит монтаж /ТЕПО/
6		Заземител от ПС 63/63/6-1.5 m в изкоп
5		Нов краен стоманобетонен стълб тип КЦ 590/9.5
4		Нов носещ стоманобетонен стълб тип НЦ 250/9.5
3		Нов ъглов стоманобетонен стълб тип ЪЦ 835/9.5
2		Същ. краен стоманобетонен стълб тип КЦ 590/9.5
1	ВКЛ 1kV	Нова въздушна кабелна линия /ВКЛ/ 1kV с УИП
№	Означ.	Наименование

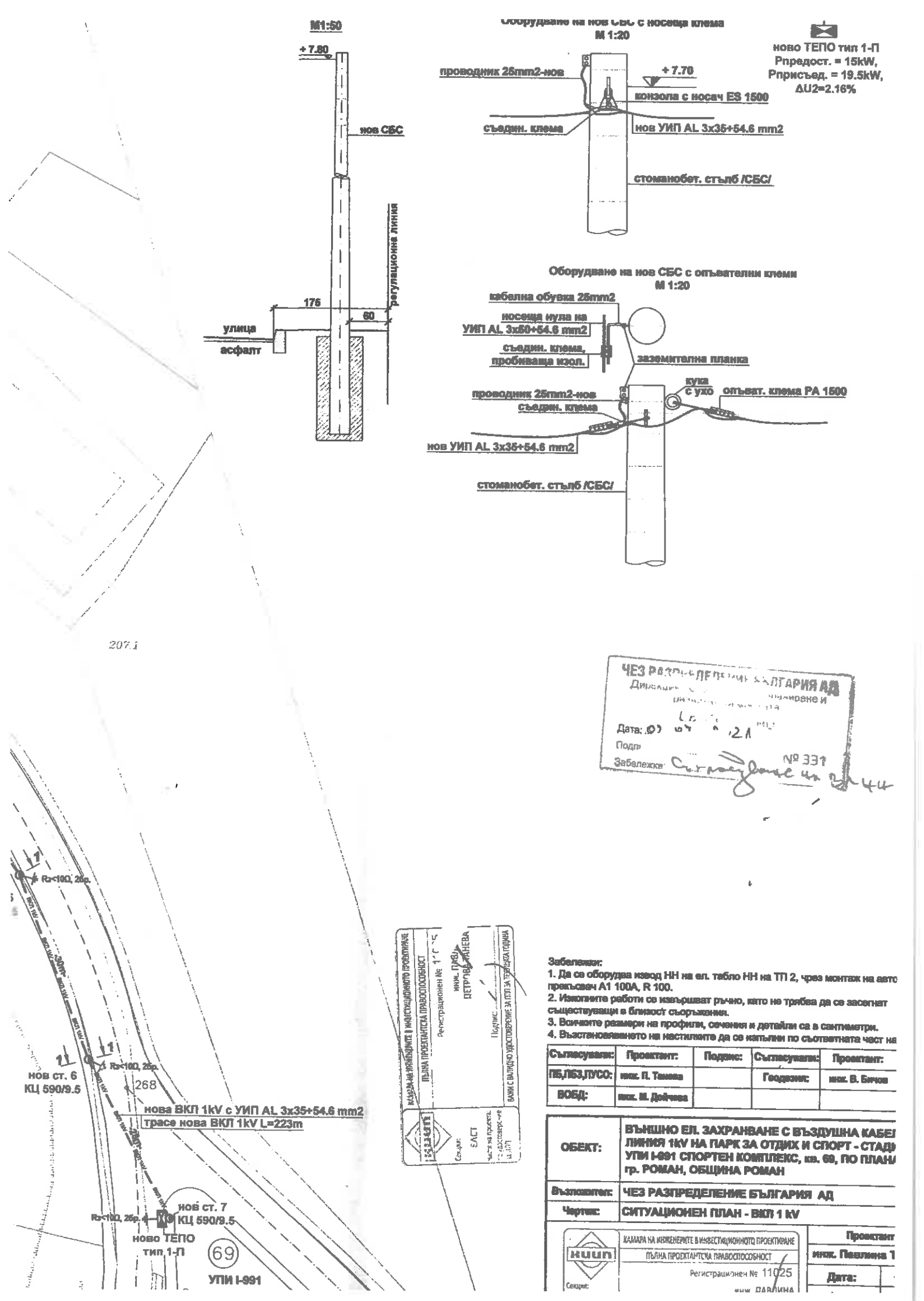

М1:50
+ 7.80
нов СБС
регулационна линия
175
60
улица
асфалт
Оборудване на нов СБС с носеща клема
М 1:20
проводник 25mm2-нов
+ 7.70
конзола с носач ES 1500
съедин. клема
нов УИП AL 3x35+54.6 mm2
стоманобет. стълб /СБС/
ново ТЕПО тип 1-П
Рпредост. = 15kW,
Рприсъед. = 19.5kW,
ΔU2=2.16%
Оборудване на нов СБС с опъвателни клеми
М 1:20
кабелна обувка 25mm2
носеща нула на
УИП AL 3x50+54.6 mm2
съедин. клема,
пробиваща изол.
заземителна планка
кука
с ухо
опъват. клема PA 1500
проводник 25mm2-нов
съедин. клема
нов УИП AL 3x35+54.6 mm2
стоманобет. стълб /СБС/
207.1
ЧЕЗ РАЗПРЕДЕЛЕНИЕ БЪЛГАРИЯ АД
Дата:
Подп
Забележка:
№ 331
Rз<10Ω, 2бр.
нов ст. 6
КЦ 590/9.5
268
нова ВКЛ 1kV с УИП AL 3x35+54.6 mm2
трасе нова ВКЛ 1kV L=223m
нов ст. 7
КЦ 590/9.5
ново ТЕПО
тип 1-П
69
УПИ I-991
КАМАРА НА ИНЖЕНЕРИТЕ В ИНВЕСТИЦИОННОТО ПРОЕКТИРАНЕ
ПЪЛНА ПРОЕКТАНТСКА ПРАВОСПОСОБНОСТ
Регистрационен № 11025
инж. ПАВЛИНА ДЕТРОВА ТАНЕВА
Подпис:
ВАЖИ С ВАЛИДНО УДОСТОВЕРЕНИЕ ЗА ПЛП ЗА ТЕКУЩАТА ГОДИНА
Секция: ЕАСТ
Забележки:
1. Да се оборудва извод НН на ел. табло НН на ТП 2, чрез монтаж на авто
прекъсвач А1 100А, R 100.
2. Изкопните работи се извършват ръчно, като не трябва да се засегнат
съществуващи в близост съоръжения.
3. Всичките размери на профили, сечения и детайли са в сантиметри.
4. Възстановяването на настилките да се изпълни по съответната част на
Съгласували: Проектант: Подпис: Съгласували: Проектант:
ПБ,ПБЗ,ПУСО: инж. П. Танева Геодезия: инж. В. Бичов
ВОБД: инж. М. Дойчева
ОБЕКТ: ВЪНШНО ЕЛ. ЗАХРАНВАНЕ С ВЪЗДУШНА КАБЕЛ
ЛИНИЯ 1kV НА ПАРК ЗА ОТДИХ И СПОРТ - СТАДИ
УПИ I-991 СПОРТЕН КОМПЛЕКС, кв. 69, ПО ПЛАНА
гр. РОМАН, ОБЩИНА РОМАН
Възложител: ЧЕЗ РАЗПРЕДЕЛЕНИЕ БЪЛГАРИЯ АД
Чертеж: СИТУАЦИОНЕН ПЛАН - ВКЛ 1 kV
КАМАРА НА ИНЖЕНЕРИТЕ В ИНВЕСТИЦИОННОТО ПРОЕКТИРАНЕ
ПЪЛНА ПРОЕКТАНТСКА ПРАВОСПОСОБНОСТ
Регистрационен № 11025
Секция:
Проектант
инж. Павлина Т
Дата:

Класификация на информацията:
ниво 0, TLP-WHITE

ОБЩИНА РОМАН
Регистрационен индекс и дата
0800-146/12.10.2021

О Б Щ И Н А Р О М А Н

ОБЩИНСКИ СЪВЕТ
гр. РОМАН
Регистрационен индекс и дата
Ex.№ 236/12.10.2021.

ДО
ПРЕДСЕДАТЕЛЯ
НА ОБЩИНСКИ СЪВЕТ РОМАН

Д О К Л А Д Н А З А П И С К А

от

Валери Ролански – Кмет на Община Роман

Относно: Прекратяване на съсобственост по реда на чл.36, ал.1, т.2 от ЗОС във връзка с чл.36 от Закона за собствеността

УВАЖАЕМИ ГОСПОДИН ПРЕДСЕДАТЕЛ,
УВАЖАЕМИ ДАМИ И ГОСПОДА ОБЩИНСКИ СЪВЕТНИЦИ

В изпълнение на Решение № 306/30.07.2021 г. от протокол № 27 на Общински съвет гр. Роман и Заповед на Кмета на Община Роман е допуснато изработване и е изработен проект ЧИПУП-ПР в кв.30 по плана на гр.Роман, за промяна границата между два парцела, като 734 (седемстотин тридесет и четири) кв.м от УПИ XXVIII се придават към УПИ III, при което площите им се променят, както следва:

- новообразуван УПИ XXVIII-445,кв.30 с площ от 396 кв.м и;
- новообразуван УПИ III-445,448, кв.30 с площ от 1206 кв.м, отговарящи на изискванията на чл.19, ал.1, т.1 от ЗУТ за лице и площ.

Предвид откритата процедура в Община Роман е постъпило заявление с вх.№ 9400-1747/08.10.2021 г. от Галинка Иванова с постоянен адрес в гр.Роман, за прекратяване на съсобственост чрез изкупуване на **734 кв.м** (седемстотин тридесет и четири) идеални части от новообразувания Урегулиран поземлен имот XXVIII-445,488 целия с площ от 1206 кв.м

3130 Роман, бул. Христо Ботев № 132-136
тел.: 09123/20 64, факс: 09123/2349
e-mail: roman@roman.bg
web: www.roman.bg

(хиляда двеста и шест кв.м) от кв.30 по плана на гр. Роман, община Роман по ЧИПУП-ПР одобрено със Заповед № ЗК-1172/08.09.2021 г. на Кмета на Община Роман, влязло в сила на 27.09.2021 г.

Купувачът е собственик на УПИ III-445, кв.30 с площ от 472 кв.м, съгласно н.а.№98/1981 г.

За общинската част от 734 кв.м е изготвена експертна оценка по чл.41, ал.2 от ЗОС от правоспособен оценител с пазарна стойност в размер на 4050,00 лв. (четири хиляди и петдесет лева) без ДДС.

УВАЖАЕМИ ОБЩИНСКИ СЪВЕТНИЦИ,

Предвид горе изложеното и на основание чл.36 от Закона за собствеността във връзка с чл.36, ал.1, т.2 и чл8, ал.9 от Закона за общинската собственост, чл.69, ал.1, т.2 от НРПУРОИ и чл.21, ал.1, т.8 и ал.2, чл.27, ал.5 от ЗМСМА, предлагам на общински съвет за обсъди и приеме следното

РЕШЕНИЕ:

1.**Допълва** Годишна програма за управление и разпореждане с имоти – общинска собственост през 2021 г., приета с Решение № 232 от протокол № 20/21.01.2021 г. в раздел I. Имоти, за които ще бъде проведена процедура за продажба през 2021 г. **с 734** (седемстотин тридесет и четири) **кв.м,** идеални части от имот УПИ III-445,448 от кв.30 с площ от 1206 по плана на гр.Роман, община Роман.

2. Дава съгласие за прекратяване на съсобственост като Община Роман продава на Галинка Иванова, част от **734 кв.м,** идеални части от имот УПИ III-445,448 от кв.30 с площ от 1206 по плана на гр.Роман, община Роман на пазарна цена в размер на 4050,00 лв. (четири хиляди и петдесет лева) без ДДС, съгласно ЧИПУП-ПР одобрено със Заповед № ЗК-1172/08.09.2021 г. на Кмета на Община Роман, влязло в сила на 27.09.2021 г.

3.Възлага на Кмета на Община Роман да осъществи всички необходими административни действия по изпълнение на настоящото решение, съгласно разпоредбите на действащото законодателство.

Приложение:

1. Заявление с вх.№ 9400-1747/08.10.2021 г.
2. Заповед № ЗК-1172/08.09.2021 г. на Кмета на Община Роман
3. Удостоверение за данъчна оценка и експертна оценка на имота.

ВАЛЕРИ РОЛАНСКИ

Кмет на Община Роман

ОЦЕНКА

на придаваема част към

недвижим имот - УПИ III-445,448 кв.30
находяща се в гр.Роман общ.. Роман област Враца

11.10.2021 год.

Изпълнител на оценката: инж.Лариса . Ангелова
/ сертификат 100100584/14.12.2009 год. на КНОБ/

А. Ангелова [illegible] 34 484

E-mail [illegible]

ДОКЛАД

за извършена експертиза и оценка на недвижим имот- придаеам част към УПИ III-445,448 кв.30, находящ се в гр.Роман общ. Роман обл.Враца

Адрес на имота: гр.Роман общ.Роман

Възложител на оценката: Общинска администрация Роман

Изпълнител на оценката:

инж. Лариса Ангелова лицензиран оценител на недвижими имоти (лиценз №4065/24.07.1995 год., сертификат100100584/14.12.2009 година на КНОБ), лицензиран оценител на земеделски земи - сертификат №810100259/01.08.2011 год/.

Цел на оценката: Извеждане на пазарна стойност на имота , адекватна на неговото състояние и пазарни условия с цел ***продажба.***

Обект	Придаваема част към УПИ III-445,448 кв.30 по действащ към момента регулационен план на гр.Роман
Район (квартал) на обекта	Гр.Роман, обл.Враца – кв.30-
Площ оценявана придаваема част поземлен имот - кв.м.	**734 м^2**
Пазарна стойност на квадратен метър за придаеама част към УПИ III-445,448 кв.30 -лв/м^2	5,52 лв/м^2
Обща пазарна стойност на придаваема част УПИ VIII-445,448 кв.30 с площ 734 кв.м	**4 050 лв.**
Обща пазарна стойност на придаваема част УПИ VIII-445,448 кв.30 с площ 734 кв.м в евро	**2 070евро**

Дата на изготвяне на оценката: ***11.10.2021 год.***

Отделни части от доклада не могат да бъдат използувани извън контекста на този доклад, за който са изготвени.

Приложения: 1. Оценка на обекта.
2. Копие от сертификат на оценителя.

ОЦЕНИТЕЛ: .....
/инж. Лариса Ангелова/
Сертификат №100100584/14.12.2009 год.

гр. Враца – 11.10.2021 год.

ОЦЕНКА НА НЕДВИЖИМ ИМОТ

УПИ VIII-445,448 кв.30 по действащ към момента регулационен план на гр.Роман / имот 47714.500.445,448 по одобрена кадастрална карта/

Адрес на имота: гр.Роман общ.Роман

Дата на оценката: ***11.10.2021 год.***

Използувани методи за оценка:

1.По Сравнителен метод - текущите разходи за идентично възпроизвеждане на обекта с отчитане на степента на овехтяването му. Същността на "Сравнителния метод" (известен още като оценка по аналог) се състои в това да се сравнят аналогични имоти за които има данни за извършена покупко-продажба и подходящи коефициенти (пазарни множители), характеризиращи местоположението, големината, привлекателността и др., за да се достигне справедлива пазарна цена, при която в достатъчно висока степен е вероятно сключване на сделка.

1. **Общи данни:**

Характеристика на имота:

Намира се в населено място – ***четвърти функционален тип,*** в регулацията на гр.Роман- ЦГЧ.

Районът е привлекателен, оценяват се части от земя в регулация в жилищни квартали. Наоколо няма заводи, цехове, автосервизи, които да емитират вредни газове в атмосферата. Пътната мрежа е изградена и е в добро състояние. Около обекта е изпълнена вертикална планировка. Районът е с нормална екологична обстановка.

Инженерна инфраструктура на имота:

- Водопровод – изграден, свързан с централен;
- Канализация – изградена;
- Електрозахранване - изградено;
- Телефонизация – изградена;

Вид на използуване и предназначение на имота:

Оценява се част от имота , който се е ползувал и се ползува в момента като дворно място.

Описание на обекта:

Терена, който се оценява представлява земя в регулацията на населеното място гр.Роман, която по одобрен ПУП се отмена от поземлен имот УПИ VIII-445 кв.30 и се добавя към съседен поземлен имот УПИ III-445,448 кв.30. Имота е привлекателен като място за отдих. Търсенето на имоти с подобни технически характеристики и местоположение не превишава предлагането.

Технически характеристики:

Оценява се придаваема част от УПИ VIII-445 кв.30 към УПИ III445,448 кв.30 е с площ на придаваемата част **734 кв.м.**

2. **Оценка на придаваема част къ недвижимия имот- УПИ III-445,448 кв.30 по плана на гр.Роман:**

2.1.По Сравнителен метод:

Оценката на обекта е извършена по Сравнителен метод на основание данни от личния архив на оценителя за стойност на продадени имоти с подобни технически характеристики и в близки до оценявания район.

Табл.1

Показатели	**Оценяван имот**	***Сравнителен имот 1***	***Сравнителен имот 2***	***Сравнителен имот 3***
Продажна цена лв./кв.м	*	4.4 лв.	5,96 лв.	5,31 лв

Л. Ангелова ☎ (082) 34 484

E-mail gemcad08.ru.net

Коефициент за период		Кп1= 1,05	Кп2=1,05	Кп3=1,05
Местоположение	УПИ VIII-445,448 кв.30 гр.Роман обл. Враца Км=1.00	Парцел в регулация гр.Роман – за жилишно стр-во Км1=1,00	Парцел в гр.Роман – кв.8 Км2=1,00	Парцел в гр.Роман – кв.15 Км3=1,00
Площ (кв.м)	734 $м^2$ $К_{пл}$ = 1.00	2000 m^2 $К_{пл1}$ = 0,90	906 м2 $К_{пл2}$ = 1,05	370 м2 $К_{пл3}$ = 1,05
Степен на изграденост на инж. инфраструктура	$К_{инф}$ = 1.00	$К_{к1}$ =1.00	$К_{и2}$ = 1.00	$К_{из}$ = 1.00
Инвестиционна перспектива	$К_{и}$ = 1.00	Кк1 = 1.00	$К_{инв2}$ = 1.00	$К_{инв3}$ = 1,00
Подобрения	$К_{п}$ = 1.00	$К_{п1}$= 1.00	$К_{п2}$ = 1.00	$К_{п3}$ = 1,00
Общ корекционен коефициент		-5	+10	+10
Коригирана цена (КЦ)	*	$КЦ_1$ = 4,18 лв./m^2	$КЦ_2$ = 6,55 лв./кв.м	$КЦ_3$ = 5,84 лв./кв.м
Средно претеглена цена (СПрЦ)	**СПрЦ = 5,52 лв./кв.м**			

СПрЦ = 0.333 х $КЦ_1$ +0.333 х $КЦ_2$ + 0.3330 х $КЦ_3$

Стойност на оценавана придаваема част към имота- земя по Сравнителен метод : 4051 лв. или 4050 лв след закръгление

2.2.Оценка пазарна стойност по Приходен метод:

Показатели	Стойност
Приходна площ обект-	734,00
Наем лв./m^2 -/ с	0,060
Бруто приход	44,04
Разходи за стопанисване при приети - %	10
Разходи за стопанисване при приети - лева	4,40
Чист приход – месечен	39,64
Чист годишен приход от имота	475,68
Лихвена ставка - %	6
Мултипликатор - 100 год. и л.ставка 10%	16,6175
Приходна стойност на имота в лева	7904.6
Необходими инвестиции – в %	20
Необходими инвестиции –лева	1580,9
Разлика приходна стойност-необх.инвестиции - лв	6324

Риск от ненаемане на обекта -%	40
Окончателна стойност на имота в деня на експертизата в лева след закръгление	**3794**

2.3. Крайна пазарна стойност на недвижимия имот:

Окончателна стойност на сградите е формирана след сравнение по двата метода като в зависимост от състоянието и възможностите за стопанисване на имота оценителят определя Сравнителен метод с **тежест от 1.00** и Приходен метод - само информативно:

Табл.3

Оценка по метода:	Стойност (лв.)	Тегловен коефициент	Претеглена стойност (лв.)
По Сравнителен метод	4050	1.00	4050
По Приходен метод	3794	-	-
		Всичко:	4050
		След закръгление	**4050**

КРАЙНА ОЦЕНКА НА ПРИДАВАЕМА ЧАСТ КЪМ НЕДВИЖИМ ИМОТ УПИ III-445,448 кв.30 в гр.Роман : 4050 лв. *(Четири хиляди и петдесет лева)* **или 2070 €** по курса на деня

Средна цена на квадратен метър за придаваема част към УПИ III-445,448 кв.30 в гр.Роман – 5,52 лв./м² *(пет лева и петдесет и две стотинки)*

Допускания:

Оценителят гарантира, че:

- ✓ в рамките на своята добросъвестност и компетентност е направил своята оценка, без да скрие умишлено никаква важна информация;
- ✓ няма личен интерес относно оценявания имот;
- ✓ нито наемането ми за тази оценка, нито възнаграждението ми за извършването й, е зависимо от изчислената стойност

ОЦЕНИТЕЛ: ...../ инж.Лариса Ангелова/

Сертификат 100100584/14.12.2009 год. на КНОБ

гр. Враца - 11.10.2021 год.

Л. Ангелова ☎ (092) 34 464

E-mail geocad06.eu.net

ОБЩИНА РОМАН, ОБЛАСТ ВРАЦА
РОМАН 3130, бул."ХРИСТО БОТЕВ" № 136

З А П О В Е Д

Изх. №ЗК-1172/08.09.....2021г.

На основание чл. 129 ал.2 от Закона за устройство на територията (ЗУТ) и решение по т.5 от Протокол № 6 от 03.09.2021г. на Експертния съвет по устройство на територията при Община Роман

О Д О Б Р Я В А М

Частично изменение на подробния устройствен план (ПУП-ПР) – план за регулация за промяна на границата между УПИ XXVIII-445 в кв.30 и УПИ III-448 в кв.30 по плана на гр.Роман, Община Роман, както следва:

План за регулация по сините и червените линии и нанесените поправки със зелени линии на имотните граници както и нанесените в тях номера на имотите и квартали. Осова мрежа на уличната регулация и бордюрните и улични регулационни линии.

Заповедта може да се обжалва по реда на АПК от заинтересуваните лица.

Препис от настоящата заповед да се връчи на заинтересуваните лица по реда на АПК.

Кмет Община Роман.....

Валери Ролански

ОБЯСНИТЕЛНА ЗАПИСКА

I.Основание за проектиране

Предмет на проекта са урегулирани поземлени имоти УПИ XXVIII-445 и УПИ III-448, кв.30 по кадастрален и регулационен план на град Роман.

УПИ XXVIII-445 е собственост на Община Роман, а УПИ III-448 е собственост на Галина Иванова. Проектът е възложен от Община Роман с цел промяна на границата между двата парцела /по искане на Галина Иванова да закупи част от общинския имот/.

Проектът се изработва съгласно Заповед на кмета на Община Роман, с която е допуснато изработване на ПУП – ПР.

За основа на проектирането е използван цифров модел, получен от векторизиране на действащия кадастрален и регулационен план на град Роман. Данните са обработени с лицензираната програма Mkad for Windows.

II. План за регулация

Площта на УПИ XXVIII-445, кв.30 по цифров модел е 1130 кв.м.

Площта на УПИ III-445, кв.30 по цифров модел е 472 кв.м.

С изработването на ЧИПУП-ПР се променя границата между двата парцела, като 734 кв.м. от УПИ XXVIII се придават към УПИ III, с което площите им се променят както следва:

- Новообразуван УПИ XXVIII-445 , кв.30 с площ 396 кв.м.
- Новообразуван УПИ III-445,448, кв.30 с площ 1206 кв.м.

Новообразуваните УПИ-та , отговарят на изискванията за чл.19, ал.1, т.1 от ЗУТ за лице и площ.

При проектирането са спазени нормативните изисквания на Наредба № 8 на МРРБ за обема и съдържанието на устройствените схеми и ЗУТ.

За новообразуваните урегулирани поземлени имоти е изработен е трасировъчен план в координатна система 1950г.

Проектант: ....

/инж. Нели Андонова/

Одобрен със Заповед №ЗК-1172/08.09.21г.
на Кмета на община Роман
Влязла в сила на 27.09.21г.

Кмет на общ. Роман:
Валери Полаушки

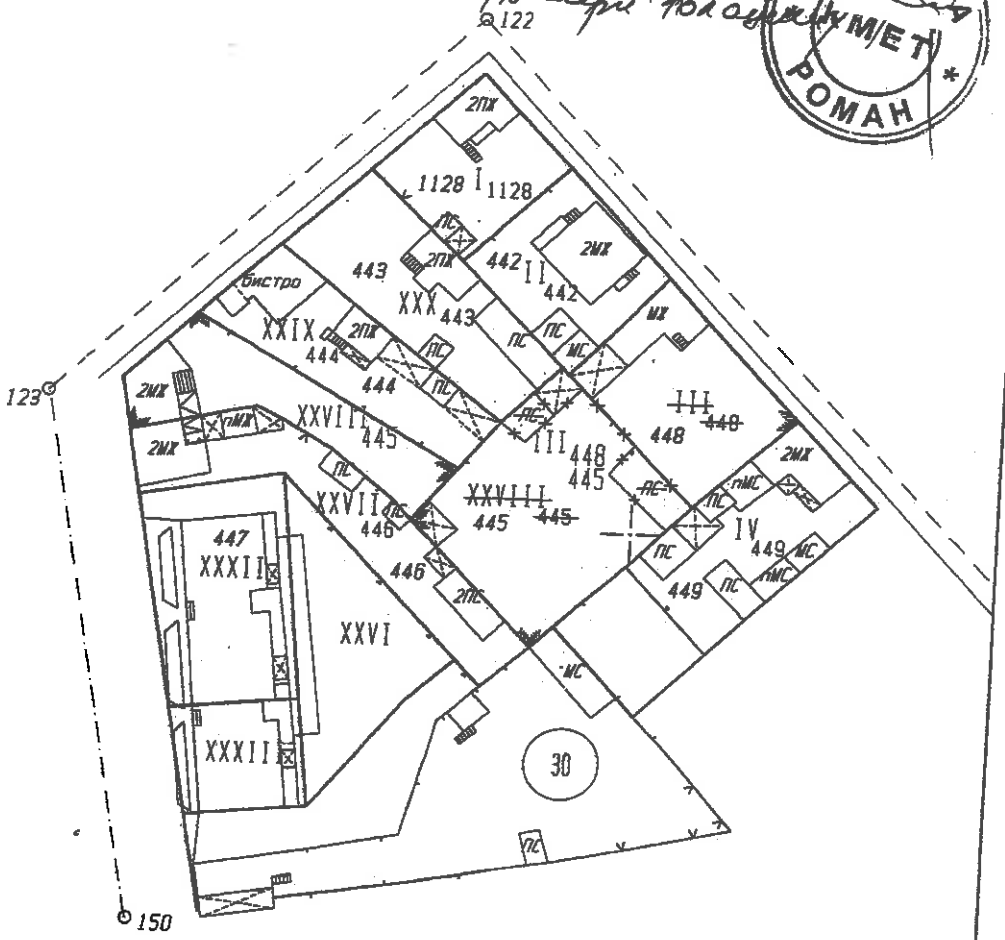

Парцел	стара площ кв.м.	нова площ кв.м.
УПИ XXVIII,кв.30	1130	396
УПИ III,кв.30	472	1206

ОБЕКТ: УПИ XXVIII-445,УПИ III-448,кв.30
по кадастрален и регулационен план
на гр.Роман,общ.Роман,обл.Враца

ЧАСТ: ЧИПУП-ПЛАН ЗА РЕГУЛАЦИЯ | М 1:1000

Изработил: СД "Фалкор" гр.София

Управител: инж. Ал.Андонов

Проектант: инж. Нели Андонова | VIII/2021

КАМАРА НА ИНЖЕНЕРИТЕ В ИНВЕСТИЦИОННОТО ПРОЕКТИРАНЕ
ПЪЛНА ПРОЕКТАНТСКА ПРАВОСПОСОБНОСТ
Регистрационен № 00881
инж. НЕЛИ АНДОНОВА
Секции: ГПГ
Части на проекта: по удостоверение за ППП
Подпис:
ВАЖИ С ВАЛИДНО УДОСТОВЕРЕНИЕ ЗА ППП ЗА ТЕКУЩАТА ГОДИНА

Възложител: Община Роман

ОБЛАСТ ВРАЦА
ОБЩИНА РОМАН
3130 гр.РОМАН бул.ХРИСТО БОТЕВ №: 136

Изх. № 5610000571 / 08.10.2021 г.

УДОСТОВЕРЕНИЕ ЗА ДАНЪЧНА ОЦЕНКА ПО ЧЛ.3, АЛ.2 ОТ ПРИЛОЖЕНИЕ № 2 КЪМ ЗМДТ

Настоящото удостоверение се издава на основание чл. 3, ал. 2 от Приложение № 2 към ЗМДТ

ОБЩИНА РОМАН

ЕИК по БУЛСТАТ 000193460

Адрес за кореспонденция
бул. ХРИСТО БОТЕВ № 136, гр. РОМАН 3130

в уверение на това, че съгласно нормите за оценка по Приложение 2 от ЗМДТ за имот 3130 гр.РОМАН , кадастрален номер 445,448 от ..... квартал 30, УПИ парцел 3 одобрен през 1996 г., идентификатор на поземления имот ..... и представляващ

Обект	площ, кв.м	мазе, кв.м	таван, ид. части кв.м	ДО за собственика	ДО на за обекта
Земя	734,00		1/1	2 903,70	2 903,70

идентификатор: .....

данъчната оценка на гореописания имот е: 2903.70 лв. словом
ДВЕ ХИЛЯДИ ДЕВЕТСТОТИН И ТРИ ЛВ. И 70 СТ.

за собственика е: 2903.70 лв. словом
ДВЕ ХИЛЯДИ ДЕВЕТСТОТИН И ТРИ ЛВ. И 70 СТ.

Настоящото се издава по искане Вх. № 5610000571/08.10.2021 г., за да послужи пред РС Мездра
Удостоверението се издава по данни на ОБЩИНА РОМАН , актуални към 08.10.2021 г.

Подпис: .....
Издал: Паулина Иванова

В. Димова
08.10.21г.

ОБЩИНА РОМАН
Регистрационен индекс и дата
94 00-1747 / 08.10.2021г.

ДО

КМЕТА НА

ОБЩИНА РОМАН

ЗАЯВЛЕНИЕ

За прекратяване на съсобственост на основание чл.36,ал.1,т.2, ал.2 и ал.3 от Закона за общинската собственост и чл.36 от Закона за собствеността

От: Галина Иванова

(име, презиме, фамилия)

ЕГН: .....

Постоянен адрес: гр. Роман ул. ... № 2

(жк, ул, №, бл., ет. ап.)

Телефон за контакти ....., е-адрес: .....

УВАЖАЕМИ ГОСПОДИН КМЕТ,

Притежавам съсобствен с Община Роман имот: гр. Роман имот идеална част с площ 734 кв.м. попадаща в УПИ-III-448, 445 (приведена съгласно одобрен ПУП-ПР з заповед № ЗК-1172/08.09.2021г.

Предлагам да бъде прекратена съсобствеността, като откупя общинската част от имота.

Прилагам следните документи:

1.Документ за собственост.

2.Скица на имота.

3.....

Подпис: .....



За ЗОКУПКО - ПРОДАЖБА

№ 96 том ПОТОКО № 5/1951 година

[redacted]

[redacted]

[redacted]

два еднообразни екземпляра, които протокол на страните и след изобразеното му съдия се подписа от тях и от мен Кондренския Районен Съдия-грал Кенгра.

Парния екземпляр на акта се подреди в [illegible] на съда а втория подписан от страните и съдията се предаде на купувачката да и служи за документ за собственост.

При издаването на акта се представиха следните документи: [illegible] за собственост [illegible] том III [illegible] на [illegible] година на Кондренския Районен Съдия-Сидерка за [illegible] за [illegible] за [illegible] [illegible] от [illegible] [illegible] година и [illegible] от съдия [illegible] гр. Кенгра [illegible] година; [illegible] от съпругата на продавача [illegible] година; [illegible] на [illegible] от [illegible] гр. Кенгра за [illegible] [illegible] на [illegible] лева и [illegible].

Продавач: [illegible]

Купувач: [illegible]

Районен Съдия: [illegible]

Ach. Сиг. № 448 [illegible] [illegible] [illegible]

О Б Щ И Н А Р О М А Н

3130 гр. Роман, бул. Христо Ботев № 132-136
тел. 09123/20 64, факс 09123/2349
e-mail: roman@roman.bg web: www.roman.bg

ОБЩИНА РОМАН
Регистрационен индекс и дата
0800-1501 15.10.2021г.

ДО
ПРЕДСЕДАТЕЛЯ
НА ОБЩИНСКИ СЪВЕТ
ГР. РОМАН

ОБЩИНСКИ СЪВЕТ
гр. РОМАН
Регистрационен индекс и дата
Вх.№ 240/15.10.2021г.

ДОКЛАДНА ЗАПИСКА
от
ВАЛЕРИ РОЛАНСКИ
КМЕТ НА ОБЩИНА РОМАН

Относно: Предложение за актуализация на бюджета и на капиталовите разходи за 2021 година на Община Роман

УВАЖАЕМИ ГОСПОДИН АЛЕКСИЕВ,
УВАЖАЕМИ ДАМИ И ГОСПОДА ОБЩИНСКИ СЪВЕТНИЦИ,

В изпълнение на разпоредбите на §58, ал.1 от Преходните и заключителни разпоредби към Закона за изменение и допълнение на Данъчно-осигурителния процесуален кодекс /ДВ, бр.105/11.12.2020г. в сила от 01.01.2021г. / РИОСВ Плевен възстанови на Община Роман 78 874 лв. за периода 01.03.2020 г. – 31.12.2020г. разпределени както следва :

- от натрупаните средства от отчисления по чл.60 от ЗУО – 5 922 лв.
- от натрупаните средства от отчисления по чл.64 от ЗУО – 72 952 лв.

Възстановените средства се разходват по решение на Общински съвет чрез вътрешни компенсирани промени , без да се изменя приетия от Общински съвет начин на определяне размера на таксата за битови отпадъци.

Налице е и преизпълнение на приходите в частта от продажби на нефинансови активи спрямо годишната програма за 2021 година в размер на 7 520 лв.

Във връзка с горното предлагам промяна на бюджета на общината и актуализация на списъка на капиталовите разходи, съгласно Приложение№1 и Приложение№2.

На основание чл. 21, ал. 1, т. 6 и т.23 от ЗМСМА , чл. 124 от ЗПФ , във връзка с чл.36 от Наредбата за условията и реда за съставяне на бюджетната прогноза за местните дейности за следващите три години, за съставяне, приемане, изпълнение и отчитане на бюджета на община Роман и §58, ал.1 от Преходните и заключителни разпоредби към Закона за изменение и допълнение на Данъчно-осигурителния процесуален кодекс, предлагам Общински съвет Роман да вземе следните

РЕШЕНИЯ:

1. Месечните отчисления за периода 01.03.2020 г. – 31.12.2020 г. по чл.60, ал.2, т.1 и т.2 и чл.64, ал.1 от Закона за управление на отпадъците в размер на 78 874 лв. да се използват за изпълнение на дейности свързани с управлението на отпадъците на територията на общината, както следва:
   - 42 904 лв. за капиталови разходи за закупуване на многофункционална машина със събиране и почистване на листна маса
   - 35 970 лв. за закупуване на 55 бр. контейнери за битови отпадъци
2. Приема актуализация и вътрешни компенсирани промени на бюджета на община Роман за 2021 година по прихода и разхода , съгласно Приложение №1.
3. Приема актуализация на списъка на капиталовите разходи на Община Роман за 2021 година и свързаните с нея промени в разходите по бюджета , съгласно Приложение №2

Приложение:

1. Приложение №1 Актуализация на бюджета на община Роман за 2021година по прихода и разхода
2. Приложение №2 Актуализация на капиталовите разходи за 2021 година

ВАЛЕРИ РОЛАНСКИ
КМЕТ НА ОБЩИНА РОМАН

Приложение № 1

С П Р А В К А

за направените актуализации по приходни и разходни параграфи, функции и дейности по бюджета на община Роман за 2021 година

/В лева/

НАИМЕНОВАНИЕ	Дейност	Параграф	Било	Става	Разлика
Приходи от местна дейност					
Постъпления от продажба на нефинансови активи	**х**	**40-00**	**14 180**	**21700**	**+ 7 520**
Постъпления от продажба на сгради	х	40-22	7 900	13 640	+ 5 740
Приходи от постъпления на НДА	х	40-30	1 560	0	0
Приходи от постъпления на земя	х	40-40	4 720	6 500	+ 1 780
Всичко приходи в актуализация за местни дейности:	**х**	**40-00**	**14 180**	**21 700**	**+ 7 520**
Разходи местни дейности					
Управление на дейностите по отпадъците	627	52-04	0	7 520	+ 7 520
Всичко разходи в актуализация на местни дейности:	**х**	**х**	**14 180**	**21 700**	**+ 7 520**

Изготвил справката:
Директор на дирекция „ФСД и АПИО":
/Христо Христов/

Приложение № 2

АКТУАЛИЗАЦИЯ НА КАПИТАЛОВИТЕ РАЗХОДИ ЗА 2021 ГОДИНА ПО ОБЕКТИ

№	ОБЕКТИ	СТОЙНОСТ							
		БИЛО				СТАВА			
		ГОД. ЗАД.	Резерв	Целева субсидия	Собствени средства продажби	ГОД. ЗАД.	Резерв	Трансфер от ДБО	Собствени средства продажби
	Актуализация, в т.ч.:								
1.	Многофункционална машина със събиране и почистване на листна маса	0	0	0	0	50 424	0	42 904	7 520
	ОБЩО:	**0**	**0**	**0**	**0**	**50 424**	**0**	**42 904**	**7 520**

ВАЛЕРИ РОЛАНСКИ
КМЕТ НА ОБЩИНА РОМАН

О Б Щ И Н А Р О М А Н

3130 гр. Роман, бул. Христо Ботев № 132-136
тел. 09123/20 64, факс 09123/2349
e-mail: roman@roman.bg web: www.roman.bg

ОБЩИНА РОМАН
Регистрационен индекс и дата
08ОО-1521 18.10.2021

ДО
ОБЩИНСКИ СЪВЕТ
ГР. РОМАН

ОБЩИНСКИ СЪВЕТ
гр. РОМАН
Регистрационен индекс и дата
Вх.№ 272 / 18.10.2021г.

Д О К Л А Д Н А З А П И С К А

ОТ ВАЛЕРИ РОЛАНСКИ – КМЕТ НА ОБЩИНА РОМАН

ОТНОСНО: БЮДЖЕТНА ПРОГНОЗА ЗА ПЕРИОДА 2022 – 2024 г. НА ПОСТЪПЛЕНИЯТА ОТ МЕСТНИ ПРИХОДИ И НА РАЗХОДИТЕ ЗА МЕСТНИ ДЕЙНОСТИ НА ОБЩИНА РОМАН – ВТОРИ ЕТАП ;

УВАЖАЕМИ ГОСПОДИН ПРЕДСЕДАТЕЛ,
УВАЖАЕМИ ОБЩИНСКИ СЪВЕТНИЦИ,

На основание чл.44, ал.1, т.1, т.5 и т.8 от Закона за местното самоуправление и местната администрация и във връзка с чл.83, ал.2 от Закона за публичните финанси, относно разпоредбите на Писмо БЮ № 1/10.02.2021 г., Раздел III.7., предлагам на Общинския съвет да вземе следното решение:

Предложение за Решение:

„На основание чл.83, ал.2 от Закона за публичните финанси и чл.21, ал.1, т.12 от Закона за местното самоуправление и местната администрация, Общински съвет – Роман, приема следното:

Р Е Ш Е Н И Е:

Одобрява бюджетната прогноза за периода 2022 – 2024 г. на постъпленията от местни приходи и на разходите за местни дейности на Община Роман – Втори етап."

Моля, общинските съветници, да вземат съответно решение.

ОБЩИНА

КМЕТ НА ОБЩИНА РОМАН:
/ВАЛЕРИ РОЛАНСКИ/

година 2021

ПРОГНОЗА ЗА ПЕРИОДА 2021-2024 г. НА ПОСТЪПЛЕНИЯТА ОТ МЕСТНИ ПРИХОДИ И НА РАЗХОДИТЕ ЗА МЕСТНИ ДЕЙНОСТИ

	за периода от	до
ОБЩИНА РОМАН, ОБЛАСТ ВРАЦА	01.1.2021 г.	*31.12.2024 г.*
(наименование на разпоредителя с бюджет)	2021	2024
Роман	код по ЕБК:	*5610*
(наименование на първостепенния разпоредител с бюджет)		

Бланка версия 1.01 от 2021г.

(в лева)

I ПРИХОДИ, ПОМОЩИ И ДАРЕНИЯ			Годишен отчет	Бюджет	Проектобюджет	Прогноза	Прогноза
§§	под-§§	НАИМЕНОВАНИЕ	2020	2021	2022	2023	2024
		01					
01-00		Данък върху доходите на физически лица:	2 782	6 300	6 300	6 300	6 300
	01-03	патентен данък и данък върху таксиметров превоз на пътници	2 782	6 300	6 300	6 300	6 300
13-00		Имуществени и други местни данъци :	208 344	220 100	220 100	220 100	220 100
	13-01	данък върху *недвижими имоти*	45 850	60 000	60 000	60 000	60 000
	13-03	данък върху *превозните средства*	111 289	110 000	110 000	110 000	110 000
	13-04	данък при придобиване на имущество по *дарения и възмезден начин*	51 161	50 000	50 000	50 000	50 000
	13-08	туристически данък	44	100	100	100	100

20-00	**Други данъци**		0	100	135	135	135
24-00	**Приходи и доходи от собственост**		141 574	150 000	162 000	164 000	166 000
	24-05	приходи от *наеми на имущество*	14 632	20 000	22 000	24 000	26 000
	24-06	приходи от *наеми на земя*	126 942	130 000	140 000	140 000	140 000
27-00	**Общински такси**		288 691	482 865	486 865	491 865	499 865
	27-01	за ползване на *детски градини*	10 562	16 000	16 000	16 000	18 000
	27-04	за ползване на *домашен социален патронаж* и други общински *социални услуги*	58 115	58 000	60 000	60 000	60 000
	27-05	за ползване на *пазари* , тържища, гаражи, тротоари, улични платна и др.	8 504	8 000	8 000	8 000	9 000
	27-07	за *битови отпадъци*	135 608	321 865	321 865	321 865	321 865
	27-10	за *технически услуги*	12 935	18 000	20 000	20 000	20 000
	27-11	за *административни услуги*	16 077	20 000	20 000	20 000	20 000
	27-15	за *откупуване на гробни места*	90	500	500	500	500
	27-17	за *притежаване на куче*	241	500	500	500	500
	27-29	*други* общински такси	46 559	40 000	40 000	45 000	50 000
28-00	**Глоби, санкции и наказателни лихви**		13 485	22 000	27 000	32 000	37 000
	28-02	*глоби* , санкции, неустойки, наказателни лихви, обезщетения и начети	439	2 000	2 000	2 000	2 000
	28-09	*наказателни лихви за данъци, мита и осигурителни вноски*	13 046	20 000	25 000	30 000	35 000
36-00	**Други приходи**		1 656	4 000	5 000	6 000	6 000
	36-19	*други* неданъчни приходи	1 656	4 000	5 000	6 000	6 000
37-00	**Внесени ДДС и други данъци върху продажбите**		-15 084	-8 000	-8 000	-8 000	-8 000
	37-01	внесен *ДДС* (-)	-10 333	-6 000	-6 000	-6 000	-6 000
	37-02	внесен *данък върху приходите от стопанска дейност* на бюджетните предприятия (-)	-4 751	-2 000	-2 000	-2 000	-2 000
40-00	**Постъпления от продажба на нефинансови активи** (*без § 40-71*)		37 543	6 922	10 000	10 000	10 000
	40-22	постъпления от продажба на *сгради*	6 532	6 413	5 000	5 000	5 000
	40-24	постъпления от продажба на транспортни средства	8 442	0	0	0	0
	40-40	постъпления от продажба на земя	22 569	509	5 000	5 000	5 000
41-00	**Приходи от концесии**		11 128	12 000	12 000	12 000	12 000
45-00	**Помощи и дарения от страната**		15 931	0	0	0	0
	45-01	*текущи* помощи и дарения *от страната*	15 931	0	0	0	0
ВСИЧКО	*99-99*	**I.ВСИЧКО ПРИХОДИ, ПОМОЩИ И ДАРЕНИЯ**	706 050	896 287	921 400	934 400	949 400

		в т.ч. данък върху таксиметров превоз на пътници	300	300	300	300	300

ПРОГНОЗА ЗА ПЕРИОДА 2021-2024 г. НА ПОСТЪПЛЕНИЯТА ОТ МЕСТНИ ПРИХОДИ И НА РАЗХОДИТЕ ЗА МЕСТНИ ДЕЙНОСТИ

	за периода от	до
ОБЩИНА РОМАН, ОБЛАСТ ВРАЦА	01.1.2021 г.	*31.12.2024 г.*

(наименование на разпоредителя с бюджет)

Роман	код по ЕБК:	*5610*

(наименование на първостепенния разпоредител с бюджет)

(в лева)

II. РАЗХОДИ - РЕКАПИТУЛАЦИЯ ПО ПАРАГРАФИ И ПОДПАРАГРАФИ			Годишен отчет	Бюджет	Проектобюджет	Прогноза	Прогноза
§§	*под-§§*	*НАИМЕНОВАНИЕ НА ПАРАГРАФИТЕ И ПОДПАРАГРАФИТЕ*	2020	2021	2022	2023	2024
		02					
01-00		**Заплати и възнаграждения за персонала, нает по трудови и служебни правоотношения**	174 290	199 326	201 600	203 700	205 700
	01-01	заплати и възнаграждения на персонала нает по *трудови правоотношения*	174 290	199 326	201 600	203 700	205 700
02-00		**Други възнаграждения и плащания за персонала**	117 429	132 328	134 800	137 100	139 400
	02-01	за *нещатен* персонал нает по *трудови правоотношения*	19 829	20 428	20 800	21 000	21 200
	02-02	за персонала по *извънтрудови правоотношения*	2 307	11 900	12 000	12 100	12 200
	02-08	*обезщетения* за персонала, с характер на възнаграждение	5 031	0	0	0	0
	02-09	*други* плащания и възнаграждения	90 262	100 000	102 000	104 000	106 000
05-00		**Задължителни осигурителни вноски от работодатели**	55 713	63 772	65 000	66 400	67 800
	05-51	осигурителни вноски от работодатели за *Държавното обществено осигуряване (ДОО)*	35 684	40 746	41 300	41 900	42 500
	05-60	*здравно-осигурителни вноски* от работодатели	14 299	15 922	16 300	16 700	17 100
	05-80	вноски за *допълнително задължително осигуряване от работодатели*	5 730	7 104	7 400	7 800	8 200
10-00		**Издръжка**	920 980	1 259 309	984 600	992 500	1 000 500
	10-11	Храна	77 675	100 800	101 300	101 800	102 300
	10-12	Медикаменти	246	400	400	400	400
	10-13	Постелен инвентар и облекло	23 970	27 000	27 300	27 600	27 900
	10-14	Учебни и научно-изследователски разходи и книги за библиотеките	160	200	200	200	200
	10-15	материали	103 137	135 420	136 400	137 900	139 600
	10-16	вода, горива и енергия	174 463	236 600	237 800	240 100	242 400
	10-20	разходи за *външни услуги*	331 567	391 078	379 100	382 100	385 000
	10-30	Текущ ремонт	179 164	326 011	59 900	59 900	59 900
	10-51	командировки *в страната*	4 982	10 050	10 200	10 300	10 400

	10-62	разходи за *застраховки*	23 645	26 150	26 300	26 500	26 700
	10-63	*такса ангажимент по заеми*	0	800	800	800	800
	10-91	други разходи за СБКО	711	4 800	4 900	4 900	4 900
	10-92	разходи за договорни санкции и неустойки, съдебни обезщетения и разноски	1 260	0	0	0	0
19-00	**Платени данъци, такси и административни санкции**		10 886	10 600	11 500	11 500	12 500
	19-01	платени *държавни* данъци, такси, наказателни лихви и административни санкции	10 073	9 600	10 500	10 500	11 500
	19-81	платени *общински* данъци, такси, наказателни лихви и административни санкции	813	1 000	1 000	1 000	1 000
22-00	**Разходи за лихви по заеми от страната**		138	0	0	0	0
	22-21	Разходи за лихви по заеми от *банки в страната*	138	0	0	0	0
29-00	**Други разходи за лихви**		0	200	500	500	500
	29-91	*Други* разходи за лихви към *местни лица*	0	200	500	500	500
42-00	**Текущи трансфери, обезщетения и помощи за домакинствата**		3 300	5 000	5 000	5 000	5 000
	42-14	обезщетения и помощи по *решение на общинския съвет*	3 300	5 000	5 000	5 000	5 000
45-00	**Субсидии и други текущи трансфери за юридически лица с нестопанска цел**		29 000	43 000	43 000	43 000	43 000
46-00	**Разходи за членски внос и участие в нетърговски организации и дейности**		4 471	4 900	5 000	5 000	5 000
51-00	**Основен ремонт на дълготрайни материални активи**		40 866	518 977	563 100	563 100	563 100
52-00	**Придобиване на дълготрайни материални активи**		485 243	122 491	12 000	12 000	12 000
	52-01	придобиване на *компютри и хардуер*	2 603	12 000	12 000	12 000	12 000
	52-03	придобиване на *друго оборудване, машини и съоръжения*	8 053	71 023	0	0	0
	52-04	придобиване на *транспортни средства*	66 360	24 000	0	0	0
	52-06	изграждане на *инфраструктурни обекти*	408 227	15 468	0	0	0
53-00	**Придобиване на нематериални дълготрайни активи**		0	22 784	10 000	10 000	10 000
	53-01	придобиване на програмни продукти и лицензи за програмни продукти	0	8 000	10 000	10 000	10 000
	53-09	придобиване на *други* нематериални дълготрайни активи	0	14 784	0	0	0

00-98	Резерв за непредвидени и неотложни разходи		0	16 000	16 000	16 000	16 000
ВСИЧКО	99-99	II. ВСИЧКО РАЗХОДИ - РЕКАПИТУЛАЦИЯ ПО ПАРАГРАФИ И ПОДПАРАГРАФИ	1 842 316	2 398 687	2 052 100	2 065 800	2 080 500

ПРОГНОЗА ЗА ПЕРИОДА 2021-2024 г. НА ПОСТЪПЛЕНИЯТА ОТ МЕСТНИ ПРИХОДИ И НА РАЗХОДИТЕ ЗА МЕСТНИ ДЕЙНОСТИ

	за периода от	до
ОБЩИНА РОМАН, ОБЛАСТ ВРАЦА	01.1.2021 г.	*31.12.2024 г.*

(наименование на разпоредителя с бюджет)

Роман	код по ЕБК:	*5610*

(наименование на първостепенния разпоредител с бюджет)

(в лева)

III-IV. ТРАНСФЕРИ И ВРЕМЕННИ БЕЗЛИХВЕНИ ЗАЕМИ - РЕКАПИТУЛАЦИЯ			Годишен отчет	Бюджет	Проектобюджет	Прогноза	Прогноза
§§	*под-§§*	*НАИМЕНОВАНИЕ НА ПАРАГРАФИТЕ И ПОДПАРАГРАФИТЕ*	2020	2021	2022	2023	2024
III. ТРАНСФЕРИ		03					
31-00		**Трансфери между бюджета на бюджетната организация и ЦБ (нето)**	1 302 200	1 483 200	1 483 200	1 483 200	1 483 200
	31-12	обща изравнителна субсидия и други трансфери за местни дейности от ЦБ за общини (+)	787 100	908 100	908 100	908 100	908 100
	31-13	получени от общини целеви субсидии от ЦБ за капиталови разходи (+)	137 862	575 100	575 100	575 100	575 100
	31-18	получени от общини трансфери за други целеви разходи от ЦБ чрез кодовете в СЕБРА 488 001 xxx-x	377 498	0	0	0	0
	31-20	възстановени трансфери за ЦБ (-)	-260	0	0	0	0
61-00		**Трансфери между бюджети (нето)**	514 334	-131 625	-131 625	-131 625	-131 625
	61-01	трансфери между бюджети - получени трансфери (+)	627 075	0	0	0	0
	61-02	трансфери между бюджети - предоставени трансфери (-)	-112 741	-131 625	-131 625	-131 625	-131 625
62-00		**Трансфери между бюджети и сметки за средствата от ЕС (нето)**	-609 014	0	0	0	0
	62-02	- предоставени трансфери (+/-)	-609 014	0	0	0	0

67-00	Трансфери от/за сметки за чужди средства		20 000	0	0	0	0
	67-01	трансфери от/за сметки за чужди средства - получени трансфери (+)	20 000	0	0	0	0
ВСИЧКО	99-99	III. ВСИЧКО ТРАНСФЕРИ	1 227 520	1 351 575	1 351 575	1 351 575	1 351 575
76-00	Временни безлихвени заеми между бюджети и сметки за средствата от ЕС (нето)		-23 885	0	0	0	0
78-00	Временни безлихвени заеми от/за държавни предприятия и други сметки, включени в КФП		-1 000	0	0	0	0
	78-33	Временни безлихвени заеми от/за сметки за чужди средства (нето)	-1 000	0	0	0	0
ВСИЧКО	99-99	IV. ВСИЧКО ВРЕМЕННИ БЕЗЛИХВЕНИ ЗАЕМИ	-24 885	0	0	0	0

17/

ПРОГНОЗА ЗА ПЕРИОДА 2021-2024 г. НА ПОСТЪПЛЕНИЯТА ОТ МЕСТНИ ПРИХОДИ И НА РАЗХОДИТЕ ЗА МЕСТНИ ДЕЙНОСТИ

	за периода от	до
ОБЩИНА РОМАН, ОБЛАСТ ВРАЦА	01.1.2021 г.	*31.12.2024 г.*

(наименование на разпоредителя с бюджет)

Роман	код по ЕБК:	*5610*

(наименование на първостепенния разпоредител с бюджет)

(в лева)

V.-VI. БЮДЖЕТНО САЛДО и ФИНАНСИРАНЕ НА БЮДЖЕТНОТО САЛДО	Годишен отчет 2020	Бюджет 2021	Проектобюджет 2022	Прогноза 2023	Прогноза 2024
0 5					
V. БЮДЖЕТНО САЛДО - ДЕФИЦИТ (-) / ИЗЛИШЪК (+) (V.=I.-II.+III.+IV.)	66 369	-150 825	220 875	220 175	220 475
VI. ФИНАНСИРАНЕ НА БЮДЖЕТНОТО САЛДО (VI.=-V.)	129 874	369 740	0	0	0
Контрола: дефицит/излишък = финансиране с обратен знак (V. + VI. = 0)	196 243	218 915	220 875	220 175	220 475

ПРОГНОЗА ЗА ПЕРИОДА 2021-2024 г. НА ПОСТЪПЛЕНИЯТА ОТ МЕСТНИ ПРИХОДИ И НА РАЗХОДИТЕ ЗА МЕСТНИ ДЕЙНОСТИ

	за периода от	до
ОБЩИНА РОМАН, ОБЛАСТ ВРАЦА	01.1.2021 г.	*31.12.2024 г.*

(наименование на разпоредителя с бюджет)

Роман	код по ЕБК:	*5610*

(в лева)

VI. ОПЕРАЦИИ С ФИНАНСОВИ АКТИВИ И ПАСИВИ (финансиране на бюдж. салдо)			Годишен отчет	Бюджет	Проектобюджет	Прогноза	Прогноза
§§	под-§§	НАИМЕНОВАНИЕ НА ПАРАГРАФИТЕ И ПОДПАРАГРАФИТЕ	2020	2021	2022	2023	2024
		06					
72-00		Предоставена възмездна финансова помощ (нето)	-30 000	0	0	0	0
	72-01	*предоставени* средства по възмездна финансова помощ (-)	-30 000	0	0	0	0
83-00		Заеми от банки и други лица в страната - *нето* (+/-)	-17 035	0	0	0	0
	83-22	*погашения* по *дългосрочни заеми* от банки в страната (-)	-17 035	0	0	0	0
93-00		Друго финансиране - *нето* (+/-)	8 400	0	0	0	0
	93-36	*друго финансиране - операции с активи* - предоставени временни депозити и гаранции на други бюджетни организации (-/+)	8 400	0	0	0	0
95-00		Депозити и средства по сметки - *нето* (+/-)	168 509	369 740	0	0	0
	95-01	*остатък* в левове по сметки от *предходния период* (+)	538 249	369 740	0	0	0
	95-07	*наличност* в левове по сметки в *края на периода* (-)	-369 740	0	0	0	0
всичко	99-99	VI. ВСИЧКО ОПЕРАЦИИ С ФИНАНСОВИ АКТИВИ И ПАСИВИ	129 874	369 740	0	0	0
		Контрола: дефицит/излишък = финансиране с обратен знак (V. + VI. = 0)	196 243	218 915	220 875	220 175	220 475

ГЛ. СЧЕТОВОДИТЕЛ: *ДИЛЯНА МИРКОВА* (име и фамилия)

ИЗГОТВИЛ: *ХРИСТО ХРИСТОВ* (име и фамилия)

РЪКОВОДИТЕЛ: *ВАЛЕРИ РОЛАНСКИ* (име и фамилия)

дата *12.10.2021 г.*

служебни телефони 09123/20-64; *e-mail:* roman@roman.bg

Web-адрес: www.roman.bg

ПРОГНОЗА ЗА ПЕРИОДА 2021-2024 г. НА ПОСТЪПЛЕНИЯТА ОТ МЕСТНИ ПРИХОДИ И НА РАЗХОДИТЕ ЗА

П.1. РАЗХОДИ ПО ГРУПИ

	за периода от	до
ОБЩИНА РОМАН, ОБЛАСТ ВРАЦА	01.1.2021 г.	*31.12.2024 г.*

(наименование на разпоредителя с бюджет)

Роман	код по ЕБК:	*5610*

(наименование на първостепенния разпоредител с бюджет)

П.1. РАЗХОДИ ПО ГРУПИ			Годишен отчет	Бюджет	Проектобюджет	Прогноза	Прогноза
§§	под-§§	НАИМЕНОВАНИЯ НА ПАРАГРАФИТЕ И ПОДПАРАГРАФИТЕ	2020	2021	2022	2023	2024
		02					
	#N/A						
	101	<—— ГРУПА - код по ЕБК					
	101	101 Изпълнителни и законодателни органи					
		(наименование на дейността)					
01-00		Заплати и възнаграждения за персонала, нает по трудови и служебни правоотношения	26 081	30 432	30 800	31 200	31 500
	01-01	заплати и възнаграждения на персонала нает по *трудови правоотношения*	26 081	30 432	30 800	31 200	31 500
02-00		Други възнаграждения и плащания за персонала	95 068	105 800	108 000	110 000	112 000
	02-01	за *нещатен* персонал нает по *трудови правоотношения*	4 806	5 800	6 000	6 000	6 000
	02-09	*други* плащания и възнаграждения	90 262	100 000	102 000	104 000	106 000
05-00		Задължителни осигурителни вноски от работодатели	23 474	26 184	26 500	26 900	27 300

	05-51	осигурителни вноски от работодатели за *Държавното обществено осигуряване (ДОО)*	15 456	17 240	17 400	17 600	17 800
	05-60	*здравно-осигурителни вноски* от работодатели	5 862	6 540	6 600	6 700	6 800
	05-80	вноски за *допълнително задължително осигуряване от работодатели*	2 156	2 404	2 500	2 600	2 700
10-00	Издръжка		273 063	321 500	324 700	327 900	331 200
	10-11	Храна	5 240	9 000	9 000	9 000	9 000
	10-12	Медикаменти	164	200	200	200	200
	10-13	Постелен инвентар и облекло	14 700	15 500	15 700	15 900	16 100
	10-15	материали	77 178	76 900	77 700	78 500	79 300
	10-16	вода, горива и енергия	31 312	62 700	63 300	64 000	64 700
	10-20	разходи за *външни услуги*	102 007	119 800	121 000	122 200	123 500
	10-30	Текущ ремонт	22 901	10 000	10 000	10 000	10 000
	10-51	командировки *в страната*	4 866	9 450	9 600	9 700	9 800
	10-62	разходи за *застраховки*	12 724	13 250	13 400	13 600	13 800
	10-63	*такса ангажимент по заеми*	0	800	800	800	800
	10-91	други разходи за СБКО	711	3 900	4 000	4 000	4 000
	10-92	разходи за договорни санкции и неустойки, съдебни обезщетения и разноски	1 260	0	0		
19-00	Платени данъци, такси и административни санкции		10 288	8 100	9 000	9 000	10 000
	19-01	платени *държавни* данъци, такси, наказателни лихви и административни санкции	9 475	7 100	8 000	8 000	9 000
	19-81	платени *общински* данъци, такси, наказателни лихви и административни санкции	813	1 000	1 000	1 000	1 000
42-00	Текущи трансфери, обезщетения и помощи за домакинствата		3 300	4 000	4 000	4 000	4 000
	42-14	обезщетения и помощи по *решение на общинския съвет*	3 300	4 000	4 000	4 000	4 000
46-00	Разходи за членски внос и участие в нетърговски организации и дейности		4 471	4 900	5 000	5 000	5 000
51-00	Основен ремонт на дълготрайни материални активи		0	97 242	100 000	100 000	100 000
52-00	Придобиване на дълготрайни материални активи		17 603	99 900	12 000	12 000	12 000
	52-01	придобиване на *компютри и хардуер*	2 603	12 000	12 000	12 000	12 000
	52-03	придобиване на *друго оборудване, машини и съоръжения*		63 900	0	0	
	52-04	придобиване на *транспортни средства*		24 000	0	0	0
	52-06	изграждане на *инфраструктурни обекти*	15 000		0	0	0
53-00	Придобиване на нематериални дълготрайни активи		0	22 784	10 000	10 000	10 000
	53-01	придобиване на програмни продукти и лицензи за програмни продукти		8 000	10 000	10 000	10 000
	53-09	придобиване на *други* нематериални дълготрайни активи		14 784	0	0	0
	99-99	**II. ОБЩО РАЗХОДИ ЗА ДЕЙНОСТ 0000**	453 348	720 842	630 000	636 000	643 000

1 **i на група**

ПРОГНОЗА ЗА ПЕРИОДА 2021-2024 г. НА ПОСТЪПЛЕНИЯТА ОТ МЕСТНИ ПРИХОДИ И НА РАЗХОДИТЕ ЗА

	за периода от	до	II.1. РАЗХОДИ ПО ГРУПИ
ОБЩИНА РОМАН, ОБЛАСТ ВРАЦА	01.1.2021 г.	*31.12.2024 г.*	

(наименование на разпоредителя с бюджет)

Роман	**код по ЕБК:**	*5610*

(наименование на първостепенния разпоредител с бюджет)

		II.1. РАЗХОДИ ПО ГРУПИ	Годишен отчет	Бюджет	Проектобюджет	Прогноза	Прогноза
§§	под-§§	НАИМЕНОВАНИЯ НА ПАРАГРАФИТЕ И ПОДПАРАГРАФИТЕ	2020	2021	2022	2023	2024
		02					
	#N/A						
	202	<------ ГРУПА - код по ЕБК					
	202	202 Полиция, вътрешен ред и сигурност					
		(наименование на дейността)					
10-00	Издръжка		0	2 000	2 000	2 000	2 000
	10-16	вода, горива и енергия	0	2 000	2 000	2 000	2 000
	99-99	**II. ОБЩО РАЗХОДИ ЗА ДЕЙНОСТ 0000**	0	2 000	2 000	2 000	2 000

2 **i на група**

ПРОГНОЗА ЗА ПЕРИОДА 2021-2024 г. НА ПОСТЪПЛЕНИЯТА ОТ МЕСТНИ ПРИХОДИ И НА РАЗХОДИТЕ ЗА

	за периода от	до	II.1. РАЗХОДИ ПО ГРУПИ
ОБЩИНА РОМАН, ОБЛАСТ ВРАЦА	01.1.2021 г.	*31.12.2024 г.*	

(наименование на разпоредителя с бюджет)

Роман	код по ЕБК:	5610

(наименование на първостепенния разпоредител с бюджет)

§§	под-§§	II.1. РАЗХОДИ ПО ГРУПИ НАИМЕНОВАНИЯ НА ПАРАГРАФИТЕ И ПОДПАРАГРАФИТЕ	Годишен отчет 2020	Бюджет 2021	Проектобюджет 2022	Прогноза 2023	Прогноза 2024
		02 ¦					
	#N/A						
	205	<----- ГРУПА - код по ЕБК					
	205	205 Защита на населението, управление и дейности при стихийни бедствия и аварии					
		(наименование на дейността)					
10-00	Издръжка		0	4 000	4 000	4 000	4 000
	10-15	материали	0	2 000	2 000	2 000	2 000
	10-20	разходи за *външни услуги*	0	2 000	2 000	2 000	2 000
51-00	Основен ремонт на дълготрайни материални активи			6 840	0	0	0
	99-99	II. ОБЩО РАЗХОДИ ЗА ДЕЙНОСТ 0000	0	10 840	4 000	4 000	4 000

i на група

ПРОГНОЗА ЗА ПЕРИОДА 2021-2024 г. НА ПОСТЪПЛЕНИЯТА ОТ МЕСТНИ ПРИХОДИ И НА РАЗХОДИТЕ ЗА

ОБЩИНА РОМАН, ОБЛАСТ ВРАЦА	за периода от 01.1.2021 г.	до *31.12.2024 г.*	II.1. РАЗХОДИ ПО ГРУПИ

(наименование на разпоредителя с бюджет)

Роман	код по ЕБК:	5610

(наименование на първостепенния разпоредител с бюджет)

§§	под-§§	II.1. РАЗХОДИ ПО ГРУПИ НАИМЕНОВАНИЯ НА ПАРАГРАФИТЕ И ПОДПАРАГРАФИТЕ	Годишен отчет 2020	Бюджет 2021	Проектобюджет 2022	Прогноза 2023	Прогноза 2024
		02 ¦					
	#N/A						
	301	<----- ГРУПА - код по ЕБК					
	301	301 Образование					
		(наименование на дейността)					
10-00	Издръжка		83 724	110 000	110 000	110 000	110 000
	10-11	Храна	22 925	42 000	42 000	42 000	42 000
	10-13	Постелен инвентар и облекло	4 720	6 500	6 500	6 500	6 500
	10-14	Учебни и научно-изследователски разходи и книги за библиотеките	160	200	200	200	200
	10-15	материали	6 397	7 000	7 000	7 000	7 000
	10-16	вода, горива и енергия	36 295	41 000	41 000	41 000	41 000
	10-20	разходи за *външни услуги*	12 661	12 000	12 000	12 000	12 000
	10-30	Текущ ремонт	0	300	300	300	300
	10-51	командировки *в страната*	116	500	500	500	500
	10-62	разходи за *застраховки*	450	500	500	500	500
51-00	Основен ремонт на дълготрайни материални активи		16 198	49 955	50 000	50 000	50 000
52-00	Придобиване на дълготрайни материални активи		8 053	7 123	0	0	0
	52-03	придобиване на *друго оборудване, машини и съоръжения*	8 053	7 123	0	0	0
	99-99	II. ОБЩО РАЗХОДИ ЗА ДЕЙНОСТ 0000	107 975	167 078	160 000	160 000	160 000

i на група

ПРОГНОЗА ЗА ПЕРИОДА 2021-2024 г. НА ПОСТЪПЛЕНИЯТА ОТ МЕСТНИ ПРИХОДИ И НА РАЗХОДИТЕ ЗА

ОБЩИНА РОМАН, ОБЛАСТ ВРАЦА	за периода от 01.1.2021 г.	до *31.12.2024 г.*	II.1. РАЗХОДИ ПО ГРУПИ

(наименование на разпоредителя с бюджет)

Роман	код по ЕБК:	5610

(наименование на първостепенния разпоредител с бюджет)

II.1. РАЗХОДИ ПО ГРУПИ			Годишен отчет	Бюджет	Проектобюджет	Прогноза	Прогноза
§§	под-§§	НАИМЕНОВАНИЯ НА ПАРАГРАФИТЕ И ПОДПАРАГРАФИТЕ	2020	2021	2022	2023	2024
		02					
	#N/A						
	401	<—— ГРУПА - код по ЕБК					
	401	401 Здравеопазване					
		(наименование на дейността)					
51-00	Основен ремонт на дълготрайни материални активи		10 220	0	0	0	0
	99-99	II. ОБЩО РАЗХОДИ ЗА ДЕЙНОСТ 0000	10 220	0	0	0	0

i на група

ПРОГНОЗА ЗА ПЕРИОДА 2021-2024 г. НА ПОСТЪПЛЕНИЯТА ОТ МЕСТНИ ПРИХОДИ И НА РАЗХОДИТЕ ЗА

	за периода от	до	II.1. РАЗХОДИ ПО ГРУПИ
ОБЩИНА РОМАН, ОБЛАСТ ВРАЦА	01.1.2021 г.	31.12.2024 г.	

(наименование на разпоредителя с бюджет)

Роман	код по ЕБК:	5610

(наименование на първостепенния разпоредител с бюджет)

II.1. РАЗХОДИ ПО ГРУПИ			Годишен отчет	Бюджет	Проектобюджет	Прогноза	Прогноза
§§	под-§§	НАИМЕНОВАНИЯ НА ПАРАГРАФИТЕ И ПОДПАРАГРАФИТЕ	2020	2021	2022	2023	2024
		02					
	#N/A						
	503	<—— ГРУПА - код по ЕБК					
	503	503 Програми, дейности и служби по социалното осигуряване, подпомагане и заетостта					
		(наименование на дейността)					
01-00	Заплати и възнаграждения за персонала, нает по трудови и служебни правоотношения		93 642	97 830	98 800	99 800	100 800
	01-01	заплати и възнаграждения на персонала нает по *трудови правоотношения*	93 642	97 830	98 800	99 800	100 800
02-00	Други възнаграждения и плащания за персонала		5 078	5 424	5 500	5 600	5 700
	02-01	за *нещатен* персонал нает по *трудови правоотношения*	5 078	5 424	5 500	5 600	5 700
05-00	Задължителни осигурителни вноски от работодатели		19 028	19 904	20 200	20 600	21 000
	05-51	осигурителни вноски от работодатели за *Държавното обществено осигуряване (ДОО)*	11 742	12 186	12 300	12 500	12 700
	05-60	*здравно-осигурителни вноски* от работодатели	4 791	4 970	5 100	5 200	5 300
	05-80	вноски за *допълнително задължително осигуряване от работодатели*	2 495	2 748	2 800	2 900	3 000
10-00	Издръжка		81 695	99 520	100 500	101 500	102 500
	10-11	Храна	48 156	48 400	48 900	49 400	49 900
	10-12	Медикаменти	82	200	200	200	200
	10-13	Постелен инвентар и облекло	2 700	3 200	3 300	3 400	3 500
	10-15	материали	11 703	20 920	21 100	21 300	21 500
	10-16	вода, горива и енергия	11 915	13 000	13 100	13 200	13 300
	10-20	разходи за *външни услуги*	605	8 000	8 100	8 200	8 300
	10-30	Текущ ремонт	5 670	4 000	4 000	4 000	4 000
	10-62	разходи за *застраховки*	864	1 000	1 000	1 000	1 000
	10-91	други разходи за СБКО	0	800	800	800	800
19-00	Платени данъци, такси и административни санкции		357	500	500	500	500
	19-01	платени *държавни* данъци, такси, наказателни лихви и административни санкции	357	500	500	500	500
51-00	Основен ремонт на дълготрайни материални активи		0	0	5 000	5 000	5 000
52-00	Придобиване на дълготрайни материални активи		7 295	1 200	0	0	0
	52-06	изграждане на *инфраструктурни обекти*	7 295	1 200	0	0	0
	99-99	II. ОБЩО РАЗХОДИ ЗА ДЕЙНОСТ 0000	207 095	224 378	230 500	233 000	235 500

i на група

ПРОГНОЗА ЗА ПЕРИОДА 2021-2024 г. НА ПОСТЪПЛЕНИЯТА ОТ МЕСТНИ ПРИХОДИ И НА РАЗХОДИТЕ ЗА

	за периода от	до	II.1. РАЗХОДИ ПО ГРУПИ
ОБЩИНА РОМАН, ОБЛАСТ ВРАЦА	01.1.2021 г.	31.12.2024 г.	

(наименование на разпоредителя с бюджет)

Роман	код по ЕБК:	5610

(наименование на първостепенния разпоредител с бюджет)

II.1. РАЗХОДИ ПО ГРУПИ			Годишен отчет	Бюджет	Проектобюджет	Прогноза	Прогноза
§§	под-§§	НАИМЕНОВАНИЯ НА ПАРАГРАФИТЕ И ПОДПАРАГРАФИТЕ	2020	2021	2022	2023	2024
		02					
	#N/A						
	601	<----- ГРУПА - код по ЕБК					
	601	601 Жилищно строителство, благоустройство, комунално стопанство					
		(наименование на дейността)					
10-00	Издръжка		210 521	345 540	152 000	154 000	156 000
	10-15	материали	6 196	6 000	6 000	6 000	6 000
	10-16	вода, горива и енергия	67 236	83 500	84 000	85 000	86 000
	10-20	разходи за *външни услуги*	28 776	47 000	48 000	49 000	50 000
	10-30	Текущ ремонт	108 313	208 040	13 000	13 000	13 000
	10-62	разходи за *застраховки*	0	1 000	1 000	1 000	1 000
51-00	Основен ремонт на дълготрайни материални активи			252 836	308 100	308 100	308 100
52-00	Придобиване на дълготрайни материални активи		385 932	14 268	0	0	0
	52-06	изграждане на *инфраструктурни обекти*	385 932	14 268	0	0	0
	99-99	II. ОБЩО РАЗХОДИ ЗА ДЕЙНОСТ 0000	596 453	612 644	460 100	462 100	464 100

i на група

ПРОГНОЗА ЗА ПЕРИОДА 2021-2024 г. НА ПОСТЪПЛЕНИЯТА ОТ МЕСТНИ ПРИХОДИ И НА РАЗХОДИТЕ ЗА

	за периода от	до	II.1. РАЗХОДИ ПО ГРУПИ
ОБЩИНА РОМАН, ОБЛАСТ ВРАЦА	01.1.2021 г.	31.12.2024 г.	

(наименование на разпоредителя с бюджет)

Роман	код по ЕБК:	5610

(наименование на първостепенния разпоредител с бюджет)

II.1. РАЗХОДИ ПО ГРУПИ			Годишен отчет	Бюджет	Проектобюджет	Прогноза	Прогноза
§§	под-§§	НАИМЕНОВАНИЯ НА ПАРАГРАФИТЕ И ПОДПАРАГРАФИТЕ	2020	2021	2022	2023	2024
		02					
	#N/A						
	602	<----- ГРУПА - код по ЕБК					
	602	602 Опазване на околната среда					
		(наименование на дейността)					
01-00	Заплати и възнаграждения за персонала, нает по трудови и служебни правоотношения		51 196	60 840	61 600	62 200	62 800
	01-01	заплати и възнаграждения на персонала нает по *трудови правоотношения*	51 196	60 840	61 600	62 200	62 800
02-00	Други възнаграждения и плащания за персонала		5 031	0	0	0	0
	02-08	*обезщетения* за персонала, с характер на възнаграждение	5 031	0	0	0	0
05-00	Задължителни осигурителни вноски от работодатели		10 209	11 700	12 200	12 500	12 800
	05-51	осигурителни вноски от работодатели за *Държавното обществено осигуряване (ДОО)*	6 893	7 700	7 900	8 000	8 100
	05-60	*здравно-осигурителни вноски* от работодатели	2 621	2 920	3 100	3 200	3 300
	05-80	вноски за *допълнително задължително осигуряване от работодатели*	695	1 080	1 200	1 300	1 400
10-00	Издръжка		97 300	143 700	145 200	146 700	148 200
	10-13	Постелен инвентар и облекло	1 550	1 200	1 200	1 200	1 200
	10-15	материали	1 663	21 000	21 000	21 500	22 000
	10-16	вода, горива и енергия	27 705	34 000	34 000	34 500	35 000
	10-20	разходи за *външни услуги*	50 785	47 500	49 000	49 500	50 000
	10-30	Текущ ремонт	5 990	30 000	30 000	30 000	30 000
	10-62	разходи за *застраховки*	9 607	10 000	10 000	10 000	10 000
19-00	Платени данъци, такси и административни санкции		241	2 000	2 000	2 000	2 000
	19-01	платени *държавни* данъци, такси, наказателни лихви и административни санкции	241	2 000	2 000	2 000	2 000
52-00	Придобиване на дълготрайни материални активи		66 360	0	0	0	0
	52-04	придобиване на *транспортни средства*	66 360	0	0	0	0
	99-99	II. ОБЩО РАЗХОДИ ЗА ДЕЙНОСТ 0000	230 337	218 240	221 000	223 400	225 800

ПРОГНОЗА ЗА ПЕРИОДА 2021-2024 г. НА ПОСТЪПЛЕНИЯТА ОТ МЕСТНИ ПРИХОДИ И НА РАЗХОДИТЕ ЗА

	за периода от	до	II.1. РАЗХОДИ ПО ГРУПИ
ОБЩИНА РОМАН, ОБЛАСТ ВРАЦА	01.1.2021 г.	*31.12.2024 г.*	

(наименование на разпоредителя с бюджет)

Роман	код по ЕБК:	*5610*

(наименование на първостепенния разпоредител с бюджет)

II.1. РАЗХОДИ ПО ГРУПИ			Годишен отчет	Бюджет	Проектобюджет	Прогноза	Прогноза
§§	*под-§§*	*НАИМЕНОВАНИЯ НА ПАРАГРАФИТЕ И ПОДПАРАГРАФИТЕ*	2020	2021	2022	2023	2024
		02					
	#N/A						
	702	<---- ГРУПА - код по ЕБК					
	702	702 Физическа култура и спорт					
		(наименование на дейността)					
45-00	Субсидии и други текущи трансфери за юридически лица с нестопанска цел		26 000	40 000	40 000	40 000	40 000
	99-99	II. ОБЩО РАЗХОДИ ЗА ДЕЙНОСТ 0000	26 000	40 000	40 000	40 000	40 000

ПРОГНОЗА ЗА ПЕРИОДА 2021-2024 г. НА ПОСТЪПЛЕНИЯТА ОТ МЕСТНИ ПРИХОДИ И НА РАЗХОДИТЕ ЗА

	за периода от	до	II.1. РАЗХОДИ ПО ГРУПИ
ОБЩИНА РОМАН, ОБЛАСТ ВРАЦА	01.1.2021 г.	*31.12.2024 г.*	

(наименование на разпоредителя с бюджет)

Роман	код по ЕБК:	*5610*

(наименование на първостепенния разпоредител с бюджет)

II.1. РАЗХОДИ ПО ГРУПИ			Годишен отчет	Бюджет	Проектобюджет	Прогноза	Прогноза
§§	*под-§§*	*НАИМЕНОВАНИЯ НА ПАРАГРАФИТЕ И ПОДПАРАГРАФИТЕ*	2020	2021	2022	2023	2024
		02					
	#N/A						
	703	<---- ГРУПА - код по ЕБК					
	703	703 Култура					
		(наименование на дейността)					
01-00	Заплати и възнаграждения за персонала, нает по трудови и служебни правоотношения		3 371	10 224	10 400	10 500	10 600
	01-01	заплати и възнаграждения на персонала нает по *трудови правоотношения*	3 371	10 224	10 400	10 500	10 600
02-00	Други възнаграждения и плащания за персонала		12 252	21 104	21 300	21 500	21 700
	02-01	за *нещатен* персонал нает по *трудови правоотношения*	9 945	9 204	9 300	9 400	9 500
	02-02	за персонала по *извънтрудови правоотношения*	2 307	11 900	12 000	12 100	12 200
05-00	Задължителни осигурителни вноски от работодатели		3 002	5 984	6 100	6 400	6 700
	05-51	осигурителни вноски от работодатели за *Държавното обществено осигуряване (ДОО)*	1 593	3 620	3 700	3 800	3 900
	05-60	*здравно-осигурителни вноски* от работодатели	1 025	1 492	1 500	1 600	1 700
	05-80	вноски за *допълнително задължително осигуряване от работодатели*	384	872	900	1 000	1 100
10-00	Издръжка		7 878	12 800	13 000	13 200	13 400
	10-11	Храна	1 354	1 400	1 400	1 400	1 400
	10-13	Постелен инвентар и облекло	300	600	600	600	600
	10-15	материали	0	1 600	1 600	1 600	1 800
	10-16	вода, горива и енергия	0	400	400	400	400
	10-20	разходи за *външни услуги*	6 224	7 600	7 800	8 000	8 000
	10-30	Текущ ремонт	0	600	600	600	600
	10-51	командировки *в страната*	0	100	100	100	100
	10-62	разходи за *застраховки*	0	400	400	400	400
	10-91	други разходи за СБКО	0	100	100	100	100
42-00	Текущи трансфери, обезщетения и помощи за домакинствата		0	1 000	1 000	1 000	1 000
	42-14	обезщетения и помощи по *решение на общинския съвет*	0	1 000	1 000	1 000	1 000

	99-99	II. ОБЩО РАЗХОДИ ЗА ДЕЙНОСТ 0000	26 503	51 112	51 800	52 600	53 400

7

i на група

ПРОГНОЗА ЗА ПЕРИОДА 2021-2024 г. НА ПОСТЪПЛЕНИЯТА ОТ МЕСТНИ ПРИХОДИ И НА РАЗХОДИТЕ ЗА

	за периода от	до	II.1. РАЗХОДИ ПО ГРУПИ
ОБЩИНА РОМАН, ОБЛАСТ ВРАЦА	01.1.2021 г.	*31.12.2024 г.*	

(наименование на разпоредителя с бюджет)

Роман	код по ЕБК:	*5610*

(наименование на първостепенния разпоредител с бюджет)

II.1. РАЗХОДИ ПО ГРУПИ			Годишен отчет	Бюджет	Проектобюджет	Прогноза	Прогноза
§§	под-§§	НАИМЕНОВАНИЯ НА ПАРАГРАФИТЕ И ПОДПАРАГРАФИТЕ	2020	2021	2022	2023	2024
		02					
	#N/A						
	803	<—— ГРУПА - код по ЕБК					
	803	803 Транспорт и съобщения					
		(наименование на дейността)					
10-00	Издръжка		159 599	218 249	131 200	131 200	131 200
	10-20	разходи за *външни услуги*	123 309	147 178	131 200	131 200	131 200
	10-30	Текущ ремонт	36 290	71 071	0	0	0
51-00	Основен ремонт на дълготрайни материални активи		14 448	112 104	100 000	100 000	100 000
	99-99	II. ОБЩО РАЗХОДИ ЗА ДЕЙНОСТ 0000	174 047	330 353	231 200	231 200	231 200

8

i на група

ПРОГНОЗА ЗА ПЕРИОДА 2021-2024 г. НА ПОСТЪПЛЕНИЯТА ОТ МЕСТНИ ПРИХОДИ И НА РАЗХОДИТЕ ЗА

	за периода от	до	II.1. РАЗХОДИ ПО ГРУПИ
ОБЩИНА РОМАН, ОБЛАСТ ВРАЦА	01.1.2021 г.	*31.12.2024 г.*	

(наименование на разпоредителя с бюджет)

Роман	код по ЕБК:	*5610*

(наименование на първостепенния разпоредител с бюджет)

II.1. РАЗХОДИ ПО ГРУПИ			Годишен отчет	Бюджет	Проектобюджет	Прогноза	Прогноза
§§	под-§§	НАИМЕНОВАНИЯ НА ПАРАГРАФИТЕ И ПОДПАРАГРАФИТЕ	2020	2021	2022	2023	2024
		02					
	#N/A						
	805	<—— ГРУПА - код по ЕБК					
	805	805 Туризъм					
		(наименование на дейността)					
45-00	Субсидии и други текущи трансфери за юридически лица с нестопанска цел		3 000	3 000	3 000	3 000	3 000
	99-99	II. ОБЩО РАЗХОДИ ЗА ДЕЙНОСТ 0000	3 000	3 000	3 000	3 000	3 000

8

i на група

ПРОГНОЗА ЗА ПЕРИОДА 2021-2024 г. НА ПОСТЪПЛЕНИЯТА ОТ МЕСТНИ ПРИХОДИ И НА РАЗХОДИТЕ ЗА

	за периода от	до	II.1. РАЗХОДИ ПО ГРУПИ
ОБЩИНА РОМАН, ОБЛАСТ ВРАЦА	01.1.2021 г.	*31.12.2024 г.*	

(наименование на разпоредителя с бюджет)

Роман	код по ЕБК:	*5610*

(наименование на първостепенния разпоредител с бюджет)

II.1. РАЗХОДИ ПО ГРУПИ			Годишен отчет	Бюджет	Проектобюджет	Прогноза	Прогноза
§§	под-§§	НАИМЕНОВАНИЯ НА ПАРАГРАФИТЕ И ПОДПАРАГРАФИТЕ	2020	2021	2022	2023	2024

		02 ¦					
	#N/A						
	806	<—— ГРУПА - код по ЕБК					
	806	806 Други дейности по икономиката					
		(наименование на дейността)					
10-00	Издръжка		7 200	2 000	2 000	2 000	2 000
	10-20	разходи за *външни услуги*	7 200	0	0	0	0
	10-30	Текущ ремонт	0	2 000	2 000	2 000	2 000
	99-99	II. ОБЩО РАЗХОДИ ЗА ДЕЙНОСТ 0000	7 200	2 000	2 000	2 000	2 000 8

i на група

ПРОГНОЗА ЗА ПЕРИОДА 2021-2024 г. НА ПОСТЪПЛЕНИЯТА ОТ МЕСТНИ ПРИХОДИ И НА РАЗХОДИТЕ ЗА

	за периода от	до	II.1. РАЗХОДИ ПО ГРУПИ
ОБЩИНА РОМАН, ОБЛАСТ ВРАЦА	01.1.2021 г.	*31.12.2024 г.*	

(наименование на разпоредителя с бюджет)

Роман	**код по ЕБК:**	*5610*

(наименование на първостепенния разпоредител с бюджет)

II.1. РАЗХОДИ ПО ГРУПИ			Годишен отчет	Бюджет	Проектобюджет	Прогноза	Прогноза
§§	*под-§§*	*НАИМЕНОВАНИЯ НА ПАРАГРАФИТЕ И ПОДПАРАГРАФИТЕ*	2020	2021	2022	2023	2024
		02 ¦					
	#N/A						
	901	<—— ГРУПА - код по ЕБК					
	901	901 Разходи неокласифицирани в другите функции					
		(наименование на дейността)					
22-00	Разходи за лихви по заеми от страната		138	0	0	0	0
	22-21	Разходи за лихви по заеми от *банки в страната*	138	0	0	0	0
29-00	Други разходи за лихви		0	200	500	500	500
	29-91	*Други* разходи за лихви към *местни лица*	0	200	500	500	500
00-98	Резерв за непредвидени и неотложни разходи			16 000	16 000	16 000	16 000
	99-99	II. ОБЩО РАЗХОДИ ЗА ДЕЙНОСТ 0000	138	16 200	16 500	16 500	16 500 9

i на група

О Б Щ И Н А Р О М А Н

3130 гр. Роман, бул. Христо Ботев № 132-136
тел. 09123/20 64, факс 09123/2349
e-mail: roman@roman.bg web: www.roman.bg.

Д О К Л А Д

СРЕДНОСРОЧНА БЮДЖЕТНА ПРОГНОЗА ЗА МЕСТНИТЕ ДЕЙНОСТИ В ОБЩИНА РОМАН ЗА ПЕРИОДА 2022 – 2024 ГОДИНА – ВТОРИ ЕТАП

На основание чл.83, ал.1от Закона за публичните финанси и съгласно Указанията по Писмо БЮ № 1/10.02.2021 г. и БЮ № 5/04.10.2021 г. на Министерството на финансите, РМС № 64/22.01.2021 г. – за откриване на бюджетната процедура за 2022 година, както и за подпомагане на първостепенните разпоредители с бюджет в процеса на разработване на бюджетните си прогнози за периода 2022–2024 г., бе разработена тригодишна бюджетна прогноза на Община Роман за 2022 г., 2023 г. и 2024 година в частта на местните дейности - втори етап - по форма – образец на МФ.

Същата бе изготвена на базата на:

1./ Одобрените бюджетни параметри със ЗДБРБ за 2021 година;

2./ Одобрените с Решение № 963 /23.12.2020 г. на Министерски съвет промени в актуализираната бюджетна прогноза за периода 2021-2023 година, одобрена с РМС № 778/29.10.2020 година;

3./ Одобрените разходни тавани с Писмо БЮ №1/10.02.2021 г. и Писмо БЮ № 5/04.10.2021 г. на Министерството на финансите;

4./ Мерките за оптимизиране на приходите и разходите за местни дейности;

При изготвянето на средносрочната бюджетна прогноза за местните дейности за периода 2022 – 2024 г. е съобразено и с макроикономическите прогнози по отношение на: инфлация, БВП, състояние и развитие на пазара, съгласно залегналите указания в горепосочените нормативни актове и документи.

При изготвянето и съставянето на бюджетната прогноза за местните дейности общината се е съобразила приоритетно и изцяло и с финансово-икономическото състояние на местната общност, природни, трудови ресурси и заетост.

Собствени приходи:

При собствените приходи за местните дейности е анализирана динамиката и събираемостта по отношение на същите за предходните четири години.

Приходите в общинският бюджет са планирани и прогнозирани на базата на реалистична оценка и анализ за събираемостта им за няколко предходни години, като същевременно се отчетени и съответните промени в нормативната уредба. Обърнато е и специално внимание на постъпленията, които произтичат от реализация и използване на нефинансови активи на общината и имат непостоянен характер и се влияят от пазарната конюнктура.

При определянето на приходите от местни данъци е взета в предвид приетата актуализирана наредба от общинския съвет по чл.1, ал.2 от Закона за местните данъци и такси - за определяне на размера на местните данъци в Община Роман.

При изчисляването на постъпленията от местните такси е отчетено развитието на предоставяните услуги от детски градини, детски ясли, домашен социален патронаж и други местни услуги, като са взети в предвид тенденциите в увеличаване/намаляване на ползвателите им.

Постъпленията от оказваните публични услуги от общината на населението са съобразени с приетата от общинския съвет наредба по чл.9 от Закона за местните данъци и такси – за определянето и администрирането на местните такси и цени на услуги.

Трансфери:

Като база за разработването на трансферите за местни дейности и целевата субсидия за капиталови разходи за периода 2022 – 2024 г. са заложени одобрените със Закона за държавния бюджет на Република България за 2021 г. размери за общината.

Разходи:

Разходната част на местните дейности е изготвена и разработена в съответствие с общите изисквания и насоки за разработване на бюджетната прогноза за периода 2022 – 2024 г., съгласно Указанията на РМС № 778/29.10.2020 г., изм. и доп. с РМС № 963/23.12.2020 г.,РМС № 64/22.01.2021 г., Писмо № БЮ № 1/10.02.2021 г. и Писмо № БЮ № 5/04.2021 г. на МФ.

Прогнозирането на разходите е осъществено на базата на одобрените съществуващи местни дейности и свързаните с тях натурални показатели, чрез които се осъществяват мероприятията в съответната дейност, като са изключени разходите с еднократен характер.

Същото е съобразено и с действащите законови и подзаконови нормативни актове, касаещи местните дейности в общината.

Разходите по бюджетната прогноза за 2022 – 2024 г. са ограничени до реалистичната оценка за собствените приходи и от разчетените трансфери от Републиканския бюджет, определени съгласно Указанията от МФ. Не е допуснато планиране на разходи, срещу които няма обезпечени очаквани постъпления от приходи.

При разработването на разходната част на прогнозата за местните дейности е извършен сравнителен средноаритметичен анализ на разходите през предходните четири години – по дейности и разходни параграфи, като са анализирани тенденциите в количеството и видовете предоставяни публични услуги в зависимост от решенията на общинския съвет, в съответствие с местните потребности, годишните цели и приоритети, залегнали в общинските планове за развитие, съобразно собствените ресурси на общината.

Числеността на персонала и средствата за работни заплати за местните дейности са предвидени /разчетени/ съобразно на решенията на общинския съвет, в съответствие с действащата нормативна уредба.

Средносрочната бюджетна прогноза на разходите за местните дейности за Община Роман за периода 2022 – 2024 г. е разработена и изготвена по функции и по групи в съответствие с ЕБК за 2021 г., съгласно спуснатите указания от МФ.

При съставянето на същата е съобразено и с: уточнените натурални и стойностни показатели в бюджета на общината за предходната година; настъпилите до момента промени в нормативната уредба, засягаща местните дейности в общината; приетите от общинския съвет стратегия, прогнози за развитие на общината и Общинския план за развитие; фискалните правила и ограничения, определени в ЗПФ.

Община Роман не предвижда и не прогнозира в средносрочната бюджетна прогноза за 2022 – 2024 г. ангажираност по поемане на нов общински дълг.

Целите, които Община Роман си е поставила, за да бъдат осъществени прогнозните резултати през следващите три бюджетни години са: стриктно спазване на законовите и подзаконови нормативни актове; изпълнение на решенията на общинския съвет; висока активност от всички структури по събираемостта и постъпленията от местни приходи в общинския бюджет, ограничаване до допустимо възможна степен на бюджетните разходи, целесъобразност, законосъобразност, ефикасност, ефективност, адекватност, устойчивост, отчетност, прозрачност и отговорност.

Основна и съществена цел на тригодишната бюджетна прогноза на Община Роман в частта за местните дейности за периода 2022-2024 г. е: подобряването на финансово-икономическото състояние на общината и повече заети лица.

Директор на дирекция
„ФСД и АПИО":
/Христо Христов/

КМЕТ НА ОБЩИНА РОМАН:
/ВАЛЕРИ РОЛАНСКИ/