РЕПУБЛИКА БЪЛГАРИЯ

МИНИСТЕРСТВО НА ОКОЛНАТА СРЕДА И ВОДИТЕ

РЕГИОНАЛНА ИНСПЕКЦИЯ ПО ОКОЛНАТА СРЕДА И ВОДИТЕ - ВРАЦА

ОБЩИНА РОМАН
Регистрационен индекс и дата
08.00-3563(3) 27.08.2024

Рег.№ Към ОВОС-ЕО-229-[19]/26.08.2024

ДО
КМЕТА НА ОБЩИНА БОРОВАН, ОБЛАСТ ВРАЦА
КМЕТА НА ОБЩИНА БЯЛА СЛАТИНА, ОБЛАСТ ВРАЦА
КМЕТА НА ОБЩИНА ВРАЦА, ОБЛАСТ ВРАЦА
КМЕТА НА ОБЩИНА КОЗЛОДУЙ, ОБЛАСТ ВРАЦА
КМЕТА НА ОБЩИНА КРИВОДОЛ, ОБЛАСТ ВРАЦА
КМЕТА НА ОБЩИНА МЕЗДРА, ОБЛАСТ ВРАЦА
КМЕТА НА ОБЩИНА МИЗИЯ, ОБЛАСТ ВРАЦА
КМЕТА НА ОБЩИНА ОРЯХОВО, ОБЛАСТ ВРАЦА
КМЕТА НА ОБЩИНА РОМАН, ОБЛАСТ ВРАЦА
КМЕТА НА ОБЩИНА ХАЙРЕДИН, ОБЛАСТ ВРАЦА

КОПИЕ ДО
Г-Н ТЕОДОР ИЛИЕВ ИЛИЕВ
УПРАВИТЕЛ НА
„ЕКОСАЙКЪЛ БЪЛГАРИЯ“ ЕООД
ПЛОЩАДКАТА НА ЗАВОДА НА „ХОЛСИМ БЪЛГАРИЯ“ АД
С. БЕЛИ ИЗВОР, ОБЩ. ВРАЦА, ОБЛ. ВРАЦА

Относно: *Искане за преценяване на необходимостта от извършване на оценка на въздействието върху околната среда (ОВОС) за инвестиционно предложение (ИП) за: «Рециклиране на строителни отпадъци, образувани при разрушаване на съществуващи обекти в урбанизирана територия: Площадка 1., намираща се в промишлената зона на гр. Враца, общ. Враца, в поземлени имоти (ПИ) с идентификатори 12259.1021.295, ПИ 12259.1021.332 и ПИ 12259.1021.340; и Площадка 2., временни строителни площадки, разположени на територията на общините (Община Борован, Бяла Слатина, Враца, Козлодуй, Криводол, Мездра, Мизия, Оряхово, Роман, Хайредин) от област Враца, с цел последващото им използване като рециклирани строителни материали», с възложител: „ЕКОСАЙКЪЛ БЪЛГАРИЯ“ ЕООД*

гр. Враца 3000, ул. "Екзарх Йосиф" № 81
тел/факс: (+35992) 629211; riosv-vr@riosv-vr.com
http://riosv.vracakarst.com

УВАЖАЕМИ ГОСПОЖИ И ГОСПОДА,

Предвид внесено Искане за преценяване на необходимостта от извършване на оценка на въздействието върху околната среда (ОВОС) за горепосоченото инвестиционно предложение, заведено в Регионална инспекция по околната среда и водите (РИОСВ) – гр.Враца, и във връзка с изясняване на обществения интерес, на основание чл. 6, ал. 9 и ал. 10 от *Наредбата за условията и реда за извършване на оценка на въздействието върху околната среда* (Наредбата за ОВОС), Ви информирам следното:

I. В изпълнение изискванията на чл. 6, ал. 9, т. 2 от Наредбата за ОВОС, Ви предоставям копие на Искането за преценяване на необходимостта от извършване на ОВОС по Приложение № 6 и Информацията по Приложение № 2 от Наредбата за ОВОС, за горепосоченото ИП, заведени в РИОСВ-Враца.

II. В срок до 3 (три) дни след получаване на Информацията по Приложение №2, в изпълнение на чл. 6, ал. 10 от Наредбата за ОВОС, е необходимо:

1. Да осигурите **обществен достъп до Информацията по Приложение №2** за най-малко 14 дни, съгласно изискванията на чл. 6, ал. 10, т. 1 от Наредбата за ОВОС, като поставите съобщение на Вашата интернет страница (ако има такава) и на общественодостъпно място за достъпа до информацията и за изразяване на становища от заинтересувани лица.

2. В срок до 3 (три) дни след изтичане на срока по т. 1, в съответствие с изискванията на чл. 6, ал. 10, т. 2 от Наредбата за ОВОС, следва да изпратите в РИОСВ-Враца резултатите от обществения достъп, в т.ч. по начина на осигуряването му по образец съгласно Приложение № 7 от Наредбата за ОВОС.

Приложение:

1. Искане за преценяване на необходимостта от извършване на ОВОС по Приложение № 6 и Информация по Приложение № 2 от Наредбата за ОВОС (копие) за горепосоченото ИП- с вх. № ОВОС-ЕО-229-(18)/22.08.2024г.
2. Бланка образец- за резултати от обществения достъп, в т.ч. по начина на осигуряването му, съгласно Приложение № 7 към чл. 6, ал. 10, т. 2 от Наредбата за ОВОС (за съответната община/район/кметство, относно изясняване на обществения интерес и осигуряване на обществен достъп до Информацията по Приложение № 2).

инж.Николай Георгиев Йорданов

Директор на РИОСВ - Враца
26.08.2024
КЕП:NIKOLAY GEORGIEV YORDANOV

Изх. № 4
22. 08. 2024 г.

Приложение № 6

към чл. 6, ал. 1
Ново – ДВ, бр. 12 от 2016 г.,
в сила от 12.02.2016 г.; изм. – ДВ, бр. 31/12.04.2019 г.

ДО

ДИРЕКТОРА НА РИОСВ – ВРАЦА

На Ваш изх. № ОВОС-ЕО-229-(17)/14.08.2024 г.

И С К А Н Е

за преценяване на необходимостта от извършване на оценка на въздействието върху околната среда (ОВОС)

от **„ЕКОСАЙКЪЛ БЪЛГАРИЯ“ ЕАД, ЕИК: 207772608**

адрес: област Враца, община Враца, с. Бели Извор, 3040, площадката на „Холсим България“ АД

телефон за контакт: 0884007523, Лиляна Симеонова

(име, адрес и телефон за контакт)

Седалище: област Враца, община Враца, с. Бели Извор, 3040, площадката на „Холсим България“ АД, тел. 092 679 561

(седалище)

Пълен пощенски адрес: област Враца, община Враца, с. Бели Извор, 3040

Телефон, факс и ел. поща (e-mail): телефон 0884007523, факс – няма, e-mail: lilyana.simeonova@holcim.com

Управител или изпълнителен директор на фирмата възложител:
Теодор Илиев Илиев - управител

Лице за контакти: Лиляна Симеонова - lilyana.simeonova@holcim.com

УВАЖАЕМИ Г-Н ДИРЕКТОР,

Моля да ми бъде издадено решение за преценяване на необходимостта от извършване на ОВОС за инвестиционно предложение:

„Рециклиране на строителни отпадъци, образувани при разрушаване на съществуващи обекти в урбанизирана територия: Площадка 1., намираща се в промишлената зона на Община Враца в поземлен имот (ПИ) с идентификатор 12259.1021.295; ПИ 12259.1021.332 и ПИ 12259.1021.340 и Площадка 2. временни строителни площадки, разположени на територията на РИОСВ – Враца, с цел последващото им използване като рециклирани стротелни материали".

(*посочва се характерът на инвестиционното предложение, в т.ч. дали е за ново инвестиционно предложение и/или за разширение или изменение на инвестиционно предложение съгласно приложение № 1 или приложение № 2 към ЗООС*)

Едноличен собственик на капитала на ЕКОСАЙКЪЛ БЪЛГАРИЯ ЕООД е Холсим България АД. (приложение: извадка за Актуално състояние от Търговския Регистър)

ЕКОСАЙКЪЛ БЪЛГАРИЯ ЕООД има намерение да извършва рециклиране на строителни отпадъци на Площадка 1 - поземлен имот (ПИ) с идентификатор 12259.1021.295; ПИ 12259.1021.332 и ПИ 12259.1021.340, находяща се в промишлената зона на гр. Враца и Площадка 2. временни строителни площадки, разположени на територията на РИОСВ-Враца, с цел последващото им използване като рециклирани строителни материали в циментовия завод на Холсим България АД, с. Бели извор, както и за изграждане на насипи и подосновни пластове в пътното строителство, временни пътища и работни площадки, за изпълнение на вертикални планировки и обратни насипи около сгради и т.н.

Рециклирането ще се извършва чрез мобилна трошачка на мястото на образуване на строителните отпадъци.

По смисъла на *Наредбата за управление на строителните отпадъции за влагане на рециклирани строителни отпадъци (ДВ, бр.* Обн. ДВ. бр.98 от 8 Декември 2017г.), „Рециклиране на строителните отпадъци е всяка дейност по оползотворяване на строителните отпадъци, посредством която строителните отпадъци се преработват в строителни продукти, материали или вещества с оглед на използването им за първоначална употреба и/или за други употреби. Рециклирането на строителни отпадъци не включва оползотворяването на строителни отпадъци за получаване на енергия и преработване в материали, които ще се използват като строителни продукти".

Прилагам:

1. Информацията по приложение № 2 към чл. 6 от Наредбата за условията и реда за извършване на оценка на въздействието върху околната среда от Наредбата – един екземпляр на хартиен носител и един екземпляр на електронен носител.
2. Информация за датата и начина на заплащане на дължимата такса по Тарифата.

[X_] Желая решението да бъде издадено в електронна форма и изпратено на посочения адрес на електронна поща.

[X_] Желая да получавам електронна кореспонденция във връзка с предоставяната услуга на посочения от мен адрес на електронна поща.

Дата: 22.08. 2024 г.

Възложител:..

(УПРАВИТЕЛ;

"ЕКОСАНКТЪЛ БЪЛГАРИЯ" ЕООД

Приложение № 2 към чл. 6

(Изм. - ДВ, бр. 3 от 2006 г.; изм. и доп., бр. 3 от 2011 г.; изм., бр. 12 от 2016 г., в сила от 12.02.2016 г.; изм., бр. 3 от 2018 г., изм. - ДВ, бр. 31 от 2019 г., в сила от 12.04.2019 г.)

Информация за преценяване на необходимостта от ОВОС

I. Информация за контакт с възложителя:

1. Име, постоянен адрес, търговско наименование и седалище.

ЕКОСАЙКЪЛ БЪЛГАРИЯ ЕООД
област Враца, община Враца, с. Бели Извор, 3040, площадката на „Холсим България" АД

2. Пълен пощенски адрес.

област Враца, община Враца, с. Бели Извор, 3040, площадката на Холсим (България) АД, тел. 092 679 561

3. Телефон, факс и e-mail: телефон 0884007523, факс – няма, e-mail: lilyana.simeonova@holcim.com

4. Лице за контакти.

Лице за контакти:Лиляна Симеонова

Телефон, факс и ел. поща (e-mail): телефон 0884007523, факс – няма, e-mail: lilyana.simeonova@holcim.com

Управител или изпълнителен директор на фирмата възложител:

Теодор Илиев Илиев - управител

Едноличен собственик на капитала на ЕКОСАЙКЪЛ БЪЛГАРИЯ ЕООД е Холсим България АД. (Приложение: извадка за Актуално състояние от Търговския Регистър)

II. Резюме на инвестиционното предложение:

1. Характеристики на инвестиционното предложение:

а) размер, засегната площ, параметри, мащабност, обем, производителност, обхват, оформление на инвестиционното предложение в неговата цялост;

ЕКОСАЙКЪЛ БЪЛГАРИЯ ЕООД има намерение да реализира следното инвестиционно предложение (ИП): Рециклиране на строителни отпадъци на:

Площадка 1, намираща се в промишлената зона на Община Враца в ПИ с идентификатор 12259.1021.295; ПИ 12259.1021.332 и ПИ 12259.1021.340

Площадка 2. временни строителни площадки, разположени на територията на РИОСВ – Враца, с цел последващото им използване като рециклирани строителни материали. Дейността на дружеството не включва разрушаване на сгради. Предвидените дейности по оползотворяване се отнасят за строителни отпадъци с код и наименование 17 01 01 бетон, 17 01 02 тухли, 17 01 03 керемиди, плочки и керамични изделия, 17 01 07 смеси от бетон, тухли, керемиди, плочки и керамични изделия, различни от упоменатите в 17 01 06, съгласно *Наредба №2 от 23.07.2014 г. за класификация на отпадъците.*

Рециклирането ще се извършва чрез мобилна трошачка на мястото на образуване на строителните отпадъци. При изпълнение на дейността строителните отпадъци от вече разрушени сгради ще се натрошават като се преработят в строителни материали. Рециклираните строителни материали ще се използват като суровини или добавки за производство на други строителни материали (клинкер и цимент) в инсталацията на Холсим България АД, площадка Бели извор, както и за изграждане на насипи и подосновни пластове в пътното строителство, временни пътища и работни площадки, за изпълнение на вертикални планировки и обратни насипи около сгради и т.н.

Холсим България АД има издадено Комплексно разрешително с № 75-Н1/ 2009 г., актуализирано с Решение № 75-Н1-И0-А7/2023 г. Дружеството има разрешение за използване на рециклирани строителни материали съгл. условие 8.3.1.1 в инсталацията за производство на циментов клинкер и 8.3.1.1 (1) в инсталацията за производство на цимент.

След рециклиране (натрошаване с мобилна трошачка) на строителните отпадъци от разрушаване, до получаване на рециклирани строителни материали, последните ще се транспортират до циментовия завод на Холсим България АД, с. Бели извор, където ще се складират до по-следващото им използване в инсталация за производство на циментов клинкер и инсталация за производство на цимент. Рециклираните строителни материали ще се складират на обособена площадка № 9 от Картата с площадки за съхранение на суровини, спомагателни материали, междинни продукти, продукти и горива на Холсим България АД (съгласно Комплексно разрешително, актуализирано с Решение № 75-Н1-И0-А7/2023 г.) – Приложение – Карта с площадките за съхранение.

По смисъла на *Наредбата за управление на строителните отпадъци за влагане на рециклирани строителни отпадъци (ДВ. бр.* Обн. ДВ. бр.98 от 8 Декември 2017г.*)*, „Рециклиране на строителните отпадъци е всяка дейност по оползотворяване на строителните отпадъци, посредством която строителните отпадъци се преработват в строителни продукти, материали или вещества с оглед на използването им за първоначална употреба и/или за други употреби. Рециклирането на строителни отпадъци не включва оползотворяването на строителни отпадъци за получаване на енергия и преработване в материали, които ще се използват като строителни продукти".

Настоящото инвестиционно предложение предвижда следните площадки:

- **Площадка 1** - намираща се в промишлената зона на Община Враца – поземлен имот (ПИ) с идентификатор 12259.1021.295; ПИ 12259.1021.332 и ПИ 12259.1021.340;
- **Площадка 2**, която ще бъде разположена на временни строителни обекти на територията на област Враца и община Враца (община Мездра, община Роман, община Бяла Слатина, община Борован, община Криводол, община Хайредин, община Козлодуй, община Мизия, община Оряхово).

Предвижда се извършване на следните дейности по оползотворяване на отпадъци на мястото на тяхното образуване (временни строителни обекти на територията на РИОСВ-Враца):

- Дейност по оползотворяване, обозначена с код *R5 Рециклиране/възстановяване на други неорганични материали.* При изпълнение на дейността образуваните на площадката строителни отпадъци чрез натрошаване с мобилна трошачка ще се преработят в строителни материли/продукти до постигане на нужната големи на фракциите, подходящи за влагане за производство на клинкер и цимент. Рециклираните строителни материали ще се използват като суровини или добавки за производство на други строителни материали (клинкер и цимент) в инсталацията на Холсим България АД. Също така, рециклираните строителни материали ще се използват и за изграждане на насипи и подосновни пластове в пътното строителство, временни пътища и работни площадки, за изпълнение на вертикални планировки и обратни насипи около сгради и т.н.

Рециклираните строителни материали подлежат на оценка на експлоатационните показатели въз основа на изпитване, изчисления, табличии стойности или описателна документация на строителния продукт, съгласно изискванията на *Регламент № 305/2011/ЕС на Европейския парламент и на Съвета на ЕС от 9 март 2011 г. (CPR) за строителните продукти.* На тази база ЕКОСАЙКЪЛ БЪЛГАРИЯ ЕООД ще издава Декларация за експлоатационни показатели на съответната партида произведени рециклирани строителни материали, която ще се предоставя при приемане на материала в циментовия завод на Холсим България АД в с. Бели извор.

- Дейност по оползотворяване, обозначена с код *R12 Размяна на отпадъци за подлагане на някоя от дейностите с кодове R1 - R11.* Представлява дейност по предварително третиране на получените строителни отпадъци като сортиране, рязане, разделяне, натрошаване и др. За конкретното инвестиционно намерение, дейността ще включва натрошаване на строителните отпадъци след разрушаване на сградата.

- Дейност по оползотворяване, обозначена с код *R13 Съхраняване на отпадъци до извършването на някоя от дейностите с кодове R1 – R12, с изключение на временното съхраняване на отпадъците на площадката на образуване до събирането им*, съгласно Приложение №2 към § 1, т. 13 от допълнителните разпоредби на ЗУО. Посочената дейност с код R13 включва съхраняване на образуваните отпадъци до извършване на дейност по последващо оползотворяване.

Предвидените дейности по оползотворяване се отнасят за строителни отпадъци с код и наименование 17 01 01 бетон; 17 01 02 тухли; 17 01 03 керемиди, плочки и керамични изделия и 17 01 07 смеси от бетон, тухли, керемиди, плочки и керамични изделия, различни от упоменатите в 17 01 06, съгласно *Наредба №2 от 23.07.2014 г. за класификация на отпадъците.*

С реализацията на настоящото инвестиционно предложение ЕКОСАЙКЪЛ БЪЛГАРИЯ ЕООД ще приложи приоритетния ред (йерархия) при управлението на строителни отпадъци. Съгласно чл.4 *на Наредба за управление на строителните отпадъци и за влагане на рециклирани строителни материали приета с ПМС № 267 от 05.12.2017 г. обн. дв. бр.98 от 8 декември 2017г.* рециклирането е с по-висок приоритетен ред (йерархия) при управлението на строителни отпадъци от оползотворяването в обратни насипи или обезвреждането им.

б) взаимовръзка и кумулиране с други съществуващи и/или одобрени инвестиционни предложения;

Поради характера на ИП не се предвижда осъществяване на дейности и/или взаимовръзка с други одобрени инвестиционни предложения.
Не се очаква кумулиране на въздействията върху околната среда от извършването на дейностите съгласно ИП и други одобрени инвестиционни предложения.

Реализирането на представеното инвестиционно намерение ще създаде условия за рециклиране на строителни отпадъци - всяка дейност по оползотворяване на строителните отпадъци, посредством която строителните отпадъци се преработват в строителни продукти, материали или вещества, с оглед на използването им за първоначална употреба и/или за други употреби. Идеята на инвестиционното предложение е свързана с осигуряване на строителни материали (от рециклиране/натрошаване на строителни отпадъци), които в последствие могат да се използват за влагане като алтернативни суровини за производство на клинкер и цимент в циментовия завод на Холсим България АД – площадка Бели извор.

в) използване на природни ресурси по време на строителството и експлоатацията на земните недра, почвите, водите и на биологичното разнообразие;

Инвестиционното предложение по своята същност представлява оползотворяване на строителни отпадъци чрез преобразуването им в рециклирани строителни материали, при което не е необходимо ползване на природни ресурси. При изпълнение на дейността образуваните на площадката инертни строителни отпадъци чрез натрошаване с мобилна трошачка ще се преработят до строителни продукти. Не се очаква използване на природни ресурси, а по-скоро ще се създадат условия за намаляване използването на природни ресурси, посредством заменянето им с рециклирани строителни материали, образувани от строителни отпадъци. От друга страна, при изпълнение на инвестиционното намерение ще се постигне намаляване на замърсяването със строителни отпадъци и ще се намали риска от нерегламентираното им депониране. Инвестиционното намерение създава условия за практическо прилагане на принципите на кръгова икономика и повторно използване на отпадъци като ценни ресурси.

При реализиране на ИП не се очаква отрицателно въздействие върху земните недра, почвите, водите и биоразнообразието. Дейностите по оползотворяване на строителни отпадъци не са свързани с използване на природни ресурси (почви, води). Единствено с цел ограничаване на емисиите от прах се предвижда използване на вода за оросяване на площадката.

г) генериране на отпадъци - видове, количества и начин на третиране, и отпадъчни води;

При реализацията на инвестиционното предложение се очаква да се генерират минимални количества отпадъци – например отпадъци от черни метали, образувани след натрошаването на бетона. На площадката няма да се извършва третиране на генерираните отпадъци. Същите ще се предават на фирми, притежаващи разрешително за дейности със съответния вид отпадък, при сключен писмен договор.

При реализиране на ИП не се очаква да се използва вода, с изключение на водата за оросяване, съответно не се очаква образуване на отпадъчни води.

д) замърсяване и вредно въздействие; дискомфорт на околната среда;

Очакват се, макар и минимални, неорганизирани емисии на прах в горещо и сухо време. Въздействието ще локално, в границите на площадката, от генерирането на неорганизирани емисии на прах при натрошаването, натоварването и транспортирането на строителни продукти. Ще се използват превозни средства със защитни покривала на товарите. Преди напускане на обекта гумите на същите подлежат на измиване.

е) риск от големи аварии и/или бедствия, които са свързани с инвестиционното предложение;

Не съществува риск от големи аварии и/или бедствия, които биха могли да възникнат при реализацията на инвестиционното предложение.

ж) рисковете за човешкото здраве поради неблагоприятно въздействие върху факторите на жизнената среда по смисъла на § 1, т. 12 от допълнителните разпоредби на Закона за здравето.

Предвидените мерки за недопускане на рискови ситуации са:

- да не се допускат повреда или разрушаване на инфраструктурата в и извън границите на обекта;

- да не се допускат замърсяване на улиците и околната среда;

- да се осигурят на работниците задължителните лични предпазни средства за индивидуална защита, съгласно изискванията на Закона за здравословни и безопасни условия на труд;

- да се съблюдават спазването от работниците на действащата нормативна уредба относно безопасността и хигиената на труда и пожарната безопасност;

- отпадъците, които ще се рециклират на територията на площадката да са неопасни и негорими; да не се допуска разпиляване на отпадъците; да се използват само технически изправни машини и техника.

Възникване на рискови ситуации от транспортните средства, с които се транспортират рециклираните строителни материали, се контролира посредством наличие на достатъчна широчина на площадките за товарене, както и на недопускане преминаване на повече от едно транспортно средство в участъци с по-тесни пътища.

2. *Местоположение на площадката, включително необходима площ за временни дейности по време на строителството.*

Инвестиционното предложение ще се реализира на следните площадки:

- **Площадка 1** - намираща се в промишлената зона на Община Враца, на територията на бивш Чугуно-леярен комбинат, в поземлен имот (ПИ) с идентификатор 12259.1021.295; ПИ 12259.1021.332 и ПИ 12259.1021.340. Общата площ на имотите е 23822м^2 т.е. осигурена е необходимата площ за извършване на дейностите посочени в ИП.
- **Площадка 2** , която ще бъде разположена на временни строителни обекти в урбанизирани терени на територията на област Враца и община Враца (община Мездра, община Роман, община Бяла Слатина, община Борован, община Криводол, община Хайредин, община Козлодуй, община Мизия, община Оряхово).

Приложение: Карта с местоположение на площадка 1 и Договор между „Екосайкъл България" ЕООД и „Опал-94" АД

Не се очаква инвестиционното предложение да попада в защитени територии по смисъл на Закона за защитените територии и защитени зони от Националната екологична мрежа, съгласно Закона за биологичното разнообразие.

При реализирането на инвестиционното предложение не се очаква трансгранично въздействие.

Поради естеството на инвестиционното предложение, не се очаква същото да попада в територия за опазване на обекти на културното наследство.

Няма да е необходимо изграждане на нови пътища – ще се използват съществуващите пътища за достъп до временните строителни обекти.

3. Описание на основните процеси (по проспектни данни), капацитет, включително на съоръженията, в които се очаква да са налични опасни вещества от приложение № 3 към ЗООС.

Данни на инсталацията, която ще се използва за рециклиране на строителни отпадъци:

Мобилна роторна трошачка модел: POWERSCREEN TRAKPACTOR 320 SR
Максимален размер на захранващия материал – 500 x 500 mm
Скорост на ротора - 450-600 об/мин
Общо тегло - 47,6 т
Производителност при претрошаване на бетона - 100 т/час

Работно време на инсталацията (при възлагане на дейност по рециклиране на строителни отпадъци от лицата, на чиито площадки ще се извършват дейността):

- 8 часа (от 8:00 ч. до 17:00 ч., с 1 час обедна почивка)
- само работни дни (от понеделник до петък)

Мобилната трошачка работи с дизелово гориво (резервоар с вместимост 500 л), като горивото ще се зарежда от мобилна цистерна. Не се предвижда съхранение на дизелово гориво на площадката.

При реализацията на инвестиционното предложение не се предвижда използване и съхранение на опасни химични вещества и смеси, попадащи в Приложение №3 към ЗООС.

4. Схема на нова или промяна на съществуваща пътна инфраструктура.

При реализацията на инвестиционното предложение не се очаква възникване на необходимост от изграждане на нова пътна инфраструктура, ще се използва съществуващата.

5. Програма за дейностите, включително за строителство, експлоатация и фазите на закриване, възстановяване и последващо използване.

За извършване на дейностите с отпадъци **на площадки на други лица** – притежатели на отпадъците, ЕКОСАЙКЪЛ БЪЛГАРИЯ ЕООД ще предприеме следното:

- В **14 дневен срок** преди започване на дейностите, **ще уведомява РИОСВ – Враца** за местоположението на площадките (като се посочат данните на имота) и датата на започване на дейностите по третиране на отпадъците на съответната площадка.
- Ще сключва **договор** с лицата, на чиито площадки ще се извършват дейностите.
- **Копие на договора** ще бъде предоставен в РИОСВ – Враца в **14 дневен срок** преди започване на дейностите.
- В срок **не по-късно от 14 дни**, ще уведомява РИОСВ – Враца за приключване на дейността на съответната площадка.

6. Предлагани методи за строителство.

Реализирането на ИП не предвижда извършване на строителни дейности.

7. Доказване на необходимостта от инвестиционното предложение.

С изпълнението на инвестиционното намерение ще се постигне намаляване на замърсяването със строителни отпадъци и ще се намали рискът от нерегламентираното им депониране. Инвестиционното намерение създава условия за практическо прилагане на принципите на кръгова икономика и повторно използване на отпадъци като ценни ресурси.

Декарбонизираните строителни отпадъци/материали, заместващи част от варовика в суровинното брашно, значително ще намалят емисиите на въглероден диоксид от инсталацията за производство на циментов клинкер. При използването на строителни

отпадъци/материали в инсталацията за производство на цимент ще се намали използването на минерални компоненти (добавки) като шлак, пепелина, естествен пуцолан и варовик. Тези материали могат да бъдат заместени с фино смлян рециклиран бетон като добавка за производство на цимент. Също така, рециклираните строителни материали могат да се използват за изграждане на насипи и подосновни пластове в пътното строителство, временни пътища и работни площадки, за изпълнение на вертикални планировки и обратни насипи около сгради и т.н.

8. План, карти и снимки, показващи границите на инвестиционното предложение, даващо информация за физическите, природните и антропогенните характеристики, както и разположените в близост елементи от Националната екологична мрежа и най-близко разположените обекти, подлежащи на здравна защита и отстоянията от тях.

Площадка № 1, на която ще се реализира ИП, е разположена в индустриалната зона на гр. Враца, на територията на бивш Чугуно-леярен комбинат. В близост няма елементи от Националната екологична мрежа. Най-близко разположените жилищни сгради са на отстояние 600-700 м (жк. Дъбника и жк. Металург). Приложени са карти, показващи местоположението на площадката.

9. *Съществуващо земеползване по границите на площадката или трасето на инвестиционното предложение.*

Не е приложимо

10. Чувствителни територии, в т.ч. чувствителни зони, уязвими зони, защитени зони, санитарно-охранителни зони около водоизточниците и съоръженията за питейно-битово водоснабдяване и около водоизточниците на минерални води, използвани за лечебни, профилактични, питейни и хигиенни нужди и др.; Национална екологична мрежа.

Инвестиционното предложение ще се реализира върху временни строителни обекти на територията на РИОСВ – Враца.

Не се очаква инвестиционното предложение да попада в защитени територии по смисъл на Закона за защитените територии и защитени зони от Националната екологична мрежа, съгласно Закона за биологичното разнообразие.

При реализирането на инвестиционното предложение не се очаква трансгранично въздействие.

Поради естеството на инвестиционното предложение, не се очаква същото да попада в територия за опазване на обекти на културното наследство.

Няма да е необходимо изграждане на нови пътища – ще се използват съществуващите пътища за достъп до строителните обекти.

Най-близкият воден обект е язовир Дъбника – на разстояние 1500м.

В близост няма санитарно-охранителни зони, съоръжения за питейно-битово водоснабдяване и водоизточници на минерални води.

11. Други дейности, свързани с инвестиционното предложение (например добив на строителни материали, нов водопровод, добив или пренасяне на енергия, жилищно строителство).

Не се предвижда извършването на други дейности, извън описаните в точка II.1.

12. Необходимост от други разрешителни, свързани с инвестиционното предложение.

- издаване на разрешение за извършване на дейности по отпадъци от Директора на РИОСВ-Враца, съгласно чл.67 от Закона за управление на отпадъците.

III. Местоположение на инвестиционното предложение, което може да окаже отрицателно въздействие върху нестабилните екологични характеристики на географските райони, поради което тези характеристики трябва да се вземат под внимание, и по-конкретно:

1. съществуващо и одобрено земеползване

Не се очаква инвестиционното предложение да окаже отрицателно въздействие.

2. мочурища, крайречни области, речни устия

Не се очаква инвестиционното предложение да окаже отрицателно въздействие. върху мочурища и речни устия.

3. крайбрежни зони и морска околна среда;

Не се очаква инвестиционното предложение да окаже отрицателно въздействие върху крайбрежни зони и морска околна среда.

4. планински и горски райони

Не се очаква инвестиционното предложение да окаже отрицателно въздействие върху планински и горски райони.

5. защитени със закон територии

Не се очаква инвестиционното предложение да окаже отрицателно въздействие върху защитени със закон територии.

6. засегнати елементи от Националната екологична мрежа

Не се очаква инвестиционното предложение да окаже отрицателно въздействие върху елементи от Националната екологична мрежа. Най-близко разположената защитена зона е BG0000166 „Врачански Балкан" за опазване на природните местообитания и на дивата флора и фауна, обявена със Заповед № РД-1031/17.12.2020 г. на министъра на околната среда и водите (обн. ДВ, бр.19 от 05.03.2021 г.) - на разстояние около 1700 м от площадката на реализация на инвестиционното предложение.

7. ландшафт и обекти с историческа, културна или археологическа стойност

Не се очаква инвестиционното предложение да окаже отрицателно въздействие върху обекти с историческа, културна или археологическа стойност.

8. територии и/или зони и обекти със специфичен санитарен статут или подлежащи на здравна защита

Не се очаква инвестиционното предложение да окаже отрицателно въздействие върху територии и/или зони и обекти със специфичен санитарен статут или подлежащи на здравна защита.

IV. Тип и характеристики на потенциалното въздействие върху околната среда, като се вземат предвид вероятните значителни последици за околната среда вследствие на реализацията на инвестиционното предложение:

1. Въздействие върху населението и човешкото здраве, материалните активи, културното наследство, въздуха, водата, почвата, земните недра, ландшафта, климата, биологичното разнообразие и неговите елементи и защитените територии.

- въздействие върху населението и човешкото здраве – не се очаква въздействие; очакваните неорганизирани прахови емисии ще окажат временно, краткотрайно въздействие единствено в границите на площадката на ИП.

- въздействие върху материалните активи – пряко, краткотрайно, временно, отрицателно (по отношение на използваните пътища за достъп до площадките); пряко, дълготрайно, постоянно, положително (рециклираните строителни отпадъци и рециклирани строителни материали ще се използват за производство на клинкер и цимент, заместващи невъзобновяеми природни ресурси);

- въздействие върху културното наследство – не се очаква въздействие;

- въздействие върху въздуха – пряко, краткотрайно, временно, отрицателно;

- въздействие върху водата - не се очаква въздействие;

- въздействие върху почвата - не се очаква въздействие;

- въздействие върху земните недра - не се очаква въздействие (По смисъла на Закона за подземните богатства, § 1, т.6 от Допълнителните разпоредби, „земни недра“ са достъпните за човешката дейност части на земната кора (литосферата);

- въздействие върху ландшафта - не се очаква въздействие;

- въздействие върху климата - пряко, краткотрайно, временно, отрицателно (дължи се на емисиите от транспортните средства, с които се транспортират рециклираните строителни материали); пряко, дълготрайно, постоянно, положително (декарбонизираните строителни отпадъци/материали, заместващи част от естествените суровини, значително ще намалят емисиите на въглероден диоксид от инсталацията за производство на циментов клинкер);

- въздействие върху биологичното разнообразие и неговите елементи - не се очаква въздействие;

- въздействие върху защитените територии - не се очаква въздействие.

2. Въздействие върху елементи от Националната екологична мрежа, включително на разположените в близост до инвестиционното предложение

Не се очаква инвестиционното предложение да окаже въздействие върху елементи от Националната екологична мрежа.

3. Очакваните последици, произтичащи от уязвимостта на инвестиционното предложение от риск от големи аварии и/или бедствия.

Не съществува риск от големи аварии и/или бедствия, които биха могли да възникнат при реализацията на инвестиционното предложение, съответно не се очакват последици, произтичащи от уязвимостта на същото.

4. Вид и естество на въздействието (пряко, непряко, вторично, кумулативно, краткотрайно, средно- и дълготрайно, постоянно и временно, положително и отрицателно).

Видът и естеството на въздействията върху компонентите на околната среда са описани подробно в точка IV, 1.

5. Степен и пространствен обхват на въздействието - географски район; засегнато население; населени места (наименование, вид - град, село, курортно селище, брой на населението, което е вероятно да бъде засегнато, и др.).

Местоположението на площадките не предполага инвестиционното предложение да окаже отрицателно въздействие върху населени места.

6. Вероятност, интензивност, комплексност на въздействието.

Вероятността и интензивността на въздействията върху компонентите на околната среда се очакват да бъдат следните:

- върху населението и човешкото здраве – средна вероятност, ниска интензивност;
- върху материалните активи – средна вероятност, ниска интензивност;
- върху културното наследство – не се очаква въздействие;
- върху въздуха – средна вероятност, ниска интензивност;
- върху водата – не се очаква въздействие;
- върху почвата – не се очаква въздействие;
- върху земните недра – не се очаква въздействие;
- върху ландшафта – не се очаква въздействие
- върху климата – средна вероятност, ниска интензивност;
- върху биологичното разнообразие и неговите елементи – не се очаква въздействие;
- върху защитените територии - не се очаква въздействие.

Комплексността на въздействието при реализацията на инвестиционното предложение е в пряка зависимост от вероятността за възникване на въздействието върху даден компонент на околната среда, неговата интензивност, вид и естество, както са определени в точка IV.1 и IV.6.

7. Очакваното настъпване, продължителността, честотата и обратимостта на въздействието.

Настъпването на определените въздействия върху компонентите на околната среда се очаква да започне след издаване на разрешение за извършване на дейности по отпадъци от Директора на РИОСВ-Враца, съгласно чл.67 от Закона за управление на отпадъците.
Продължителността на определените въздействия върху компонентите на околната среда е в зависимост от наличие на обекти, където предстои да се извършва рециклиране на строителни отпадъци на временни строителни площадки, разположени на територията на РИОСВ – Враца, с цел последващото им използване като рециклирани стротелни материали.

Определените въздействия върху компонентите на околната среда се очаква да бъдат с променлива честота, в зависимост от извършването на дейността. Честотата на определените въздействия е в пряка зависимост от работното време за реализиране на дейността.

Обратимостта на въздействието ще настъпи след прекратяване дейността по рециклиране на отпадъците.

8. Комбинирането с въздействия на други съществуващи и/или одобрени инвестиционни предложения.

Не се очаква инвестиционното предложение да има комбинирано въздействие с друго подобно.

9. Възможността за ефективно намаляване на въздействията.

При реализацията на инвестиционното предложение възможността за ефективно намаляване на въздействията се разглежда в контекста на прилагането на мерките, описани в точка IV.11.

10. Трансграничен характер на въздействието.

Не се очаква инвестиционното предложение да окаже трансгранично въздействие.

11. Мерки, които е необходимо да се включат в инвестиционното предложение, свързани с избягване, предотвратяване, намаляване или компенсиране на предполагаемите значителни отрицателни въздействия върху околната среда и човешкото здраве.

Основното предполагаемо отрицателно въздействие върху околната среда се очаква да бъде генерирането на неорганизирани емисии на прах при рециклирането на строителните отпадъции и транспортирането на строителните материали. Мерките за избягване, предотвратяване, намаляване и компенсиране на въздействието са следните, които ще се изискват от компаниите, ангажирани с транспорт на рециклираните строителни материали :

- използване на превозни средства със защитни покривала на товарите;
- измиване гумите на превозни средства преди напускане на обекта.

По отношение на инсталцията (мобилна трошачка), ЕКОСАЙКЪЛ БЪЛГАРИЯ ЕООД се ангажира да поддържа техническото съоръжение в добро състояние, недопускащо неорганизирани емисии на прах в атмосферния въздух.

По време на извършване на дейността по натрошаване на бетони ще се предвиди оросяване на площадката с цел намаляване на замърсяването с неорганизирани прахови емисии.

V. Обществен интерес към инвестиционното предложение.

Инвестиционното предложение „ Рециклиране на строителни отпадъци на временни строителни площадки, разположени на територията на РИОСВ – Враца, с цел последващото им използване като рециклирани стротелни материали" е процедирано по реда на чл.4, ал.1 от *Наредба за условията и реда за извършване на оценка на въздействието върху околната среда* (Наредба ОВОС). Уведомление за инвестиционно предложение, изготвено по образец съгласно Приложение № 5 от Наредба ОВОС, е представено на Директора на РИОСВ-Враца, в качеството на компетентен орган съгласно чл.94, ал.2 от *Закона за опазване на околната среда.*

ЕКОСАЙКЪЛ БЪЛГАРИЯ ЕООД, като възложител на инвестиционно предложение, е обявил на интернет страницата си уведомлението, като така изпълнява изискването на чл.4, ал.1 от Наредба ОВОС.

ДОГОВОР
ЗА ИЗВЪРШВАНЕ НА ДЕЙНОСТИ

Днес, 19.08.2024г. в гр. Враца, между:

„ОПАЛ-94" АД, вписано в Търговския регистър към Агенция по вписванията под ЕИК 106011086, представлявано от Тодор Кръстев Топалски, в качеството си на Председател, наричано по-долу за краткост **„Опал"**, от една страна,

и

"ЕКОСАЙКЪЛ БЪЛГАРИЯ" ЕООД, вписано в Търговския регистър към Агенция по вписванията под ЕИК 207772608, представлявано от Теодор Илиев Илиев, в качеството си на Управител, наричано по-долу за краткост **„Екосайкъл"**, от друга страна.

съставиха и подписаха този договор за следното:

Предмет

1. С настоящия договор Опал предава, а Екосайкъл приема, срещу заплащане, ориентировъчно количество от 25 хил.тона бетон от вече разрушени сгради (наричани заедно и поотделно в този договор „отпадъци" или „материали") с код и наименование *17 01 01 Бетон* от обект на Опал, находящ се на територията на град Враца.
2. Екосайкъл ще извърши дейности по третиране/ рециклиране (чрез претрошаване с мобилна трошачка) на количествата бетон от вече разрушени сгради на площадката на Опал, намираща се в имот: ПИ с идентификатор 12259.1021.295, ПИ с идентификатор 12259.1021.332 и ПИ с идентификатор 12259.1021.340 до получаване на рециклирани строителни продукти.

Влизане в сила. Срок на договора

3. Настоящият договор влиза в сила след получаване на Решение за дейност с отпадъци на името на Екосайкъл от РИОСВ – Враца.
4. До датата на получаване на Решението по предходния член страните се договарят да извършат тестване на материала за инертност и опасни вещества. За целта Опал предава на Екосайкъл проба от 10 кг материал, която Екосайкъл да изследва. В случай, че материалът не отговаря на изискванията за инертност и/или се установят опасни вещества, то настоящият договор се прекратява автоматично.
5. Този договор се сключва за срок до пълното изчерпване на количествата находящи се на територията на обекта на фирма Опал.

Цена. Начин на плащане

6. Екосайкъл заплаща на Опал цена в размер на 7 лв./тон без ДДС (седем лева на тон без ДДС) материал.
7. Опал издава фактури за предадените количества строителни отпадъци на месечна база.
8. Възнаграждението се заплаща по банковата сметка на Опал:

Банка: УниКредит Булбанк
I: [illegible]001525345696
BIC: UNCRBG[illegible]

9. Екосайкъл заплаща издадените фактурите на Опал в срок до 30 дни от датата на издадената фактура.

Доставки. Отчитане на доставените количества

10. Страните се съгласяват отчитането на точните количества доставени материали да става на експедицията (кантара), находяща се на територията на циментовия завод в с. Бели извор, обл. Враца.

11. Екосайкъл предоставя на Опал веднъж месечно писмена информация за количеството доставени материали през текущия месец, като заедно с тази справка издава и данъчна фактура за доставените количества.

12. Опал декларира, че разполага с комбиниран товарач, който може да бъде използван за натоварване на готовите продукти, като част от цената по договора.

Прекратяване

13. Настоящият договор се прекратява с изтичане на срока, за който е сключен.

14. Освен с изтичането на срока, този договор може да се прекрати:

14.1 по взаимно писмено съгласие на страните;

14.2 едностранно, с тримесечно писмено предизвестие от изправната страна - в случай на неизпълнение на съществени задължения по договора от другата страна;

15. Действието на настоящия договор се прекратява и ако която и да е от страните бъде обявена в несъстоятелност или ликвидация.

16. Екосайкъл може да прекрати договора едностранно, чрез писмено предизвестие до Опал в следните случаи:

16.1 При налагането на санкции на Екосайкъл за извършени от Опал дейности във връзка с предмета на настоящия договор.

16.2 При неспазване на Кодекса за бизнес поведение за доставчици на Холсим груп.

17. При прекратяване на договора по реда на горните разпоредби всички неизплатени суми стават незабавно изискуеми.

Санкции и неустойки

18. Опал следва да доставя на Екосайкъл само и единствено строителни отпадъци с кодове съгласно чл. 1 от настоящия договор. Екосайкъл има право да откаже да приеме материали, който не отговаря на предварително зададените по-горе критерии.

19. Всяка от страните има право на обезщетение за претърпените вреди от неизпълнение на договорните задължения или неоснователно прекратяване на този договор от другата страна.

Форс мажор (Непреодолима сила)

20. Страните не носят отговорност за нарушаване на клаузите на този договор, причинено от форсмажорни събития. За целите на този договор, "форсмажорно" събитие означава непредсказуемо събитие, което е извън контрола на страните и което прави изпълнението на задълженията на страните по настоящия договор невъзможно, като включва, без изброяването да е изчерпателно: война, земетресение, пожар, експлозия, наводнение, законови пречки, забрани от страна на държавни или общински органи за депониране на земни маси от Опал и др. Форсмажорно събитие не включва събитие, което е причинено поради небрежност или умишлено действие на страна или на подизпълнители, служители или друго наето лице, или събитие, което страната би могла при полагане на дължима грижа,

да предвиди и избегне или да преодолее при осъществяване на своите задължения по този договор.

21. Страната, засегната от форсмажорно събитие, е задължена да уведоми другата страна за това събитие не по-късно от 3 дни след неговото възникване, както и да вземе всички необходими мерки за отстраняване на невъзможността за изпълнение на своите задължения по този договор с минимално забавяне.

Други условия

22. Страните се задължават да не ползват труд, който не се извършва доброволно, а под заплаха от наказание, включително принудителен допълнителен труд, трафик на хора, принудителен затворнически труд или робски труд.

23. Страните се задължават да не наемат деца на възраст, за която образованието все още е задължително. Децата под 14 години да не се наемат, а непълнолетните (от 14 до 18 години) да не извършват работа, опасна за здравето или морала им.

24. Страните се задължават да не използват подкупи и корупционни практики в своята дейност, да не предлагат пряко или косвено, да не дават при поискване, да не приемат или получават незаконна парична или друга изгода с цел получаване, запазване или осигуряване на каквото и да е търговско, договорно, регулаторно или лично предимство. Това включва и всякакво финансово или друго предимство, дадено или поискано за неправилно изпълнение на обществена функция или делова дейност.

25. Страните заявяват изрично и гарантират една на друга, че:

25.1 сключването и изпълнението на настоящия договор не нарушава който и да е от анти-корупционните закони, нито създава предпоставка или впечатление за такова нарушение;

25.2 при или по повод изпълнението на настоящия договор ще се придържат стриктно към всички разпоредби на анти-корупционните закони или утвърдените добри практики в това отношение;

25.3 нито една от престациите по настоящия договор не е била използвана, нито в бъдеще ще бъде използвана за даване на подкупи, независимо дали на длъжностни или на частни лица, нито за корупционна дейност от всякакъв вид или характер.

26. Под „анти-корупционни закони" следва да се разбира който и да е нормативен акт, независимо дали от национален или международен произход, свързан с борбата срещу подкупите, корупцията, прането на пари, финансовите измами или нелоялната конкуренция.

27. Опал декларира и потвърждава, че се е запознал внимателно с Кодекса за бизнес поведение на Холсим груп (наричан по-долу „Кодекса"), представляващ приложение към настоящия договор, като приема да го спазва изцяло. Опал също така декларира, че:

1. е запознат с високите стандарти на работа в Холсим груп и с ангажиментите на компанията в сфери като: социална, екология, охрана на труда;
2. разбира очакванията на Холсим към доставчиците да изпълняват изискванията и да покриват стандартите, посочени в Кодекса;
3. приема Кодекса без забележки и се задължава да го спазва и да действа с почтеност всеки път, докато работи за или съвместно с Холсим груп;
4. задължава се да запознае с Кодекса и всички свои колеги/служители, ангажирани в процеса на снабдяване с Холсим груп.

28. Страните се задължават по време на изпълнението на договорените работи да не допускат повреда или разрушаване на инфраструктурата в и извън границите на обекта, да не допускат замърсяване на улиците и околната среда, да осигурят на работниците си задължителните лични предпазни средства за индивидуална защита, съгласно изискванията на Закона за здравословни и безопасни условия на труд, да съблюдават спазването от работниците им на действащата нормативна уредба относно безопасността и хигиената на труда и пожарната безопасност. Допълнително споразумение, регламентиращо описаните дейности се подписва като неразделна част от този договор.

29. Опал декларира и се задължава, че нито той, нито негови директори, служители, собственици, инвеститори, притежаващи 5 % или повече, подизпълнители или представители, всеки от неговите филиали, всяко физическо или юридическо лице, действащо пряко или непряко за или от името на Опал във връзка настоящия договор, или

всяко друго лице с пряк или непряк интерес или участие в, или пряк или непряк контрол върху всяка транзакция, действащо от името на Опал, независимо дали като принципал, агент, изпращач, краен получател, междинен получател, краен потребител, застраховател, източник на финансиране или по друг начин (заедно всички наричани тук „участник в договора"), е и няма да бъде за срока на договора:

1. предмет на ограничения или забрани съгласно приложимите закони за контрол на търговията;
2. посочен в Списъка на Специално определен национален (SDN) списък на OFAC, Списък със санкции, базирани на меню без SDN, Списък на отказаните лица на Бюрото по индустрия и сигурност, Списък на юридически лица или по друг начин във всеки друг подобен, поддържан от правителството на САЩ или друга приложима юрисдикция;
3. включен в санкционните списъци на ЕС, Обединеното кралство и Швейцария;
4. пребиваващ или опериращ в държава или територия, която е обект на всеобхватно търговско ембарго, понастоящем включваща Куба, Иран, Северна Корея, Сирия, региона на Крим, района на Херсон, района на Запорожие, региона на Донецката народна република, или региона на Луганската народна република (наричани тук заедно „Санкционирани държави")
5. част от или по друг начин свързан с което и да е правителство на санкционирана държава или на Венецуела, или всяко политическо подразделение, агенция на което и да е правителство на санкционирана държава или правителството на Венецуела; или
6. пряко или непряко притежавани или контролирани от (изцяло или частично), или действащи за или от името на някое от горепосочените.

30. Опал декларира и гарантира, че:

1. е извършил подходяща надлежна проверка, за да определи, че такъв участник в договора не е Ограничена страна;

2. ще спазва законите за контрол на търговията;

3. сключването на договора не подлежи на санкциониране съгласно законите за контрол на търговията и не нарушава никакви закони за контрол на търговията;

4. не е доставил, доставял или закупувал пряко или косвено от ограничена страна стоки, материали или продукти или части от тях, предмет на договора, които са забранени за търговия, забранени за износ/внос съгласно законите за контрол на търговията, и освен това заявява, че няма да предоставя никакви стоки, оборудване, хардуер, софтуер, технологии, суровини или услуги на Екосайкъл, които той е закупил пряко или непряко от или е произведен с помощта на услуги, технологии или финансиране на, или транспортирани от всяко физическо или юридическо лице, намиращо се в санкционирана държава или което е ограничена страна, или от всяка друга държава или регион в нарушение на приложимите закони за контрол на търговията. Доставчикът гарантира, че нито един продукт, доставян на Екосайкъл, не се транспортира през санкционирана държава;

5. трябва незабавно да уведоми Екосайкъл писмено, ако някой участник в договора стане Ограничена страна.

31. Екосайкъл има право да прекрати договора или да спре изпълнението му, ако Опал стане Ограничена страна, включително, но не само в случаите, когато продължаването на изпълнението на договора може да доведе до нарушение от Опал или налагане на санкция за Опал съгласно законите за контрол на търговията.

32. Опал ще предостави всяка информация, поискана от Екосайкъл, свързана с гореспоменатите изявления.

33. Страните ще си оказват взаимно всяко необходимо съдействие за изпълнение на дейностите по този договор и взаимно ще се информират за хода на изпълнение на [illegible]ли трудности, налагащи се промени и други.

34. Всяка от страните определя свой представител за контакти с другата страна и оказване на необходимо съдействие за изпълнение на договора.

35. Кореспонденцията между страните ще се счита за валидно извършена и всяко съобщение ще се приема за получено от другата страна, ако е изпратено по надлежен начин, документиращ изпращането (по факс, препоръчана поща, електронна поща или друг начин) на следните адреси за кореспонденция на страните:

До Опал: .....

До Екосайкъл: гр. София, бул. „Черни връх" № 57, ет.8, за Теодор Илиев.

36. При промяна в адреса, страната е длъжна да уведоми другата страна в 7 дневен срок от настъпване на промяната. В противен случай, съобщението ще се счита за валидно изпратено, дори и при изпращане на стария адрес.

37. Нищожността на някоя от клаузите на този договор не води до нищожност на целия договор. В подобен случай страните се съгласяват да заменят нищожната клауза с възможно най-близка по значение и съдържание валидна договорна клауза.

38. Промени в този договор или приложенията към него могат да се правят по взаимно съгласие между страните, изразено в писмена форма.

Разрешаване на спорове

39. Всички спорове, породени от този договор или отнасящи се до него, включително споровете, породени или отнасящи се до неговото тълкуване, недействителност, изпълнение или прекратяване, както и споровете за попълване на празноти в договора или приспособяването му към ново възникнали обстоятелства, ще се решават по приятелски начин по пътя на преговорите между страните.

40. За всички въпроси, неуредени с този договор, се прилагат разпоредбите на българското законодателство.

41. В случай, че не може да бъде постигнато съгласие, споровете ще бъдат отнасяни за разрешаване от Търговския арбитражния съд при Националната юридическа фондация, съобразно с неговия Правилник за дела, основани на арбитражни споразумения, в състав от трима арбитри.

Този договор се състави и подписа в два еднообразни екземпляра – по един за всяка от страните.

За Екосайкъл

Търговски регистър и регистър на юридическите лица с нестопанска цел

Единен портал за заявяване на електронни административни услуги

Потребител

Актуално състояние

"ЕКОСАЙКЪЛ БЪЛГАРИЯ ЕООД" ЕООД
ЕИК **207772608**, състояние към дата: **24.07.2024г.**

Основни обстоятелства

1. ЕИК/ПИК 207772608	20240328165107
2. Фирма/Наименование ЕКОСАЙКЪЛ БЪЛГАРИЯ ЕООД	20240723154933
3. Правна форма Еднолично дружество с ограничена отговорност	20240328165107
4. Изписване на чужд език ECOCYCLE BULGARIA EOOD	20240723154933
5. Седалище и адрес на управление Държава: БЪЛГАРИЯ Област: Враца, Община: Враца Населено място: с. Бели извор, п.к. 3040 ж.к. площадката на завода на „Холсим България" АД, бл. -, вх. -, ет. -, ап. -	20240328165107
6. Предмет на дейност търговия със строителни отпадъци, дейност в областта на преработка, транспортиране, сортиране, рециклиране и вторична употреба на строителни отпадъци, повторното им влагане в строителни продукти, както и други дейности и услуги, които не са забранени със закон	20240328165107
7. Управители Теодор Илиев Илиев, Държава: БЪЛГАРИЯ	20240328165107
23. Едноличен собственик на капитала	20240328165107

"ХОЛСИМ БЪЛГАРИЯ" АД, ЕИК/ПИК 816089656, Държава: БЪЛГАРИЯ

Капитал

31. Размер
5000 лв.
20240328165107

32. Внесен капитал
5000 лева
20240328165107

ЕВРОПЕЙСКИ СЪЮЗ
ЕВРОПЕЙСКИ СОЦИАЛЕН ФОНД

Проектът за "Надграждане на Търговския регистър за интеграция с платформата за обмен на данни между Търговските регистри в ЕС, вграждане на регистъра на юридическите лица с нестопанска цел, интеграция с имотния регистър, единна входна точка и прехвърляне на централния регистър на особените залози" и проектът за "Надграждане на имотния регистър за интеграция с кадастралния регистър и предоставяне на допълнителни е-услуги" се осъществяват с финансовата подкрепа на Оперативна програма „Добро управление", съфинансирана от Европейския съюз, чрез Европейския социален фонд.

ДОБРО УПРАВЛЕНИЕ

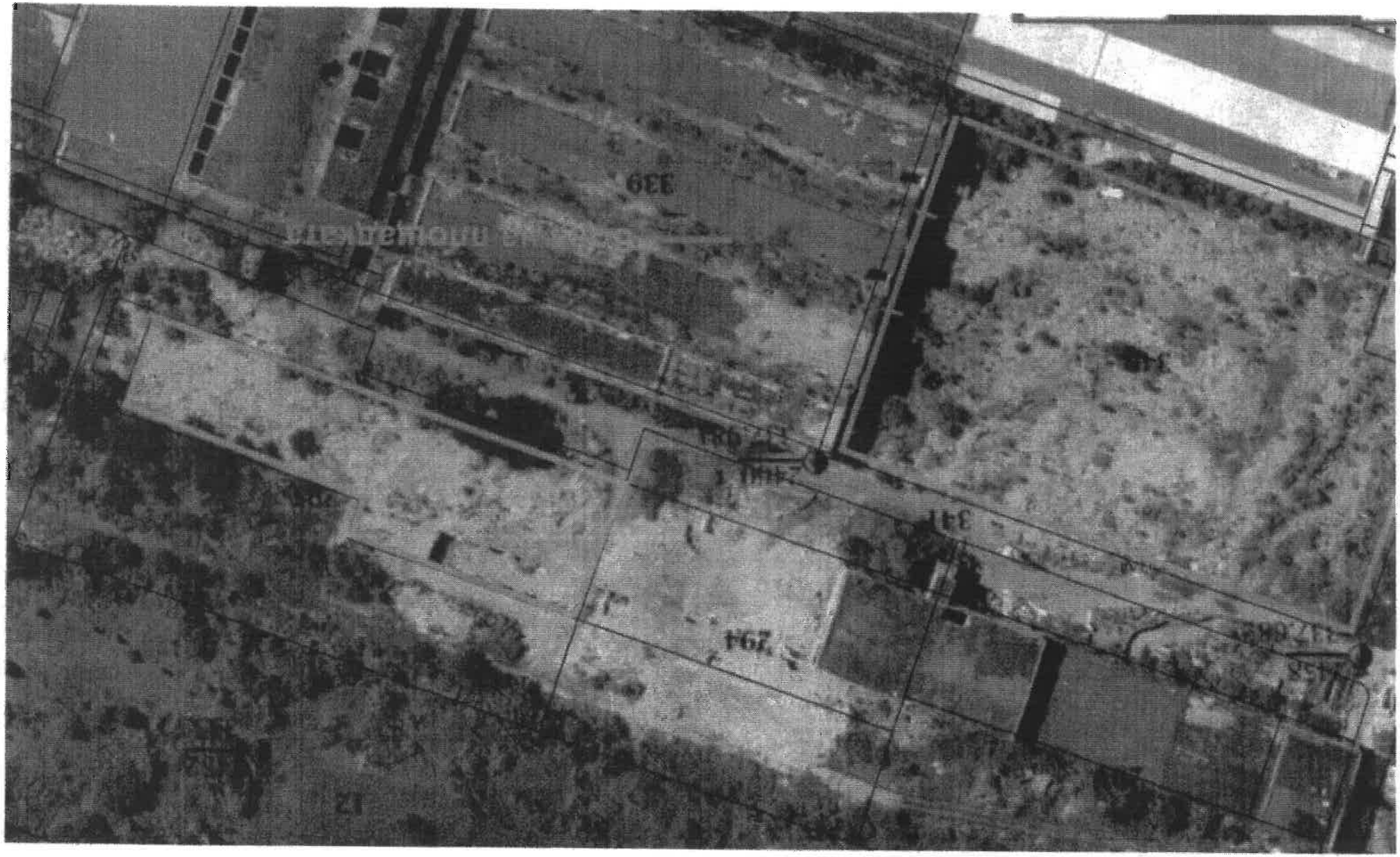

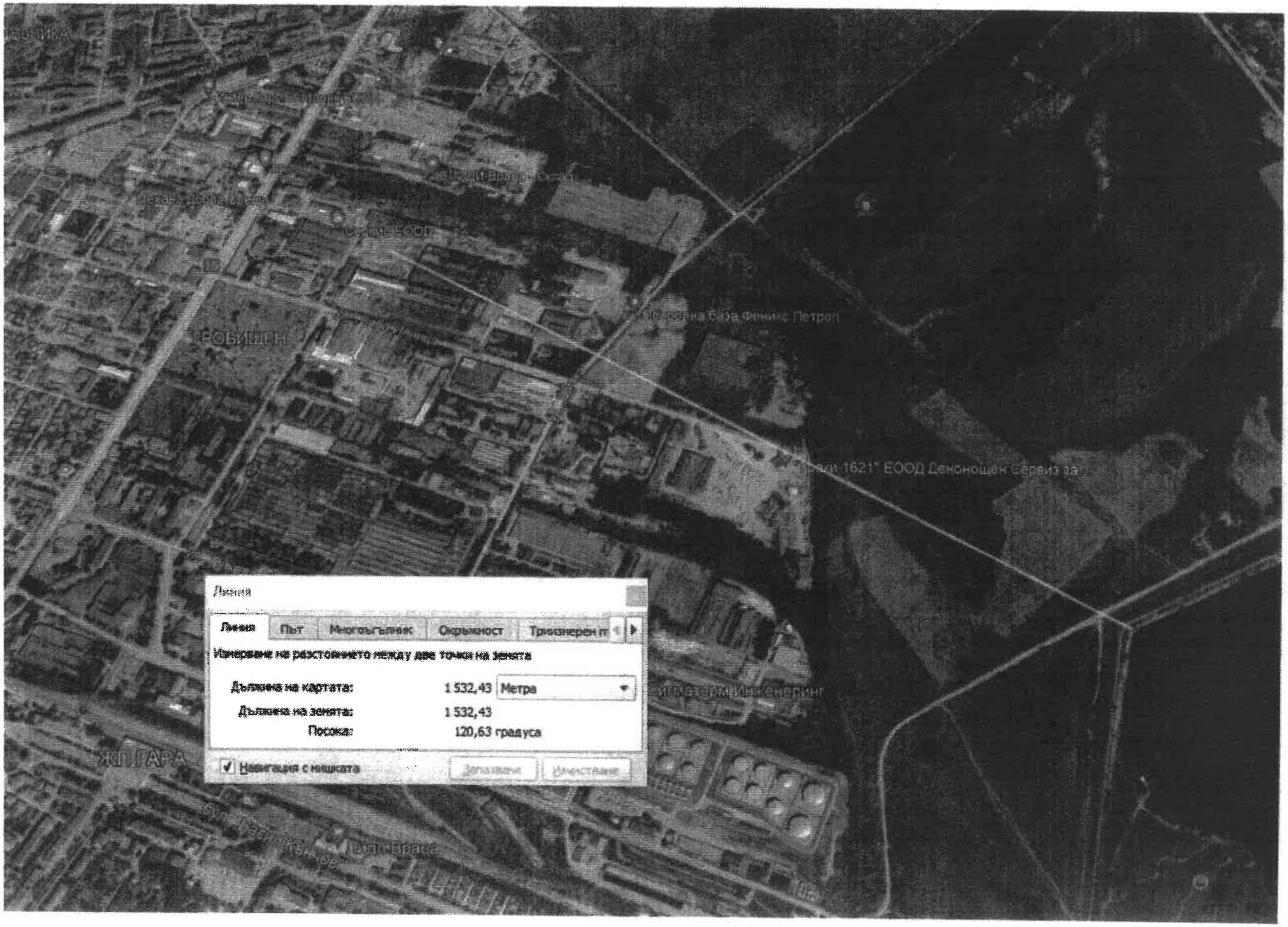
Линия
Линия
Път
Многоъгълник
Окръжност
Тризнерен п
Измерване на разстоянието между две точки на земята
Дължина на картата:
1 532,43
Метра
Дължина на земята:
1 532,43
Посока:
120,63 градуса
Навигация с мишката
Запазване
Изчистване
ТРОБИШЕН
ЖЛ ГАРА
Бюлгатерм Инженеринг

ПРЕВОДНО НАРЕЖДАНЕ (ПЛАЩАНЕ ОТ/КЪМ БЮДЖЕТА)

Платете на - име на получателя / Beneficiary Name МОСВ РИОСВ ВРАЦА			
IBAN на получателя / Beneficiary IBAN BG70UBBS80023106174708			
Вид плащане / Payment Type	ПРЕВОДНО НАРЕЖДАНЕ / ВНОСНА БЕЛЕЖКА за плащане от/към бюджета PAYMENT ORDER for Budget Payment	Валута / Currency BGN	Сума / Amount 500.00
Основание за плащане / Details of Payment преценка за необходимост от ОВОС			
Още пояснения / Additional Details ОВОС-ЕО-229-17/14.08.2024			
Задължено лице - наименование на юридическото лице или трите имена на физическото лице/Obligated Person - Legal Entity or Individual ДЖИОСАЙКЪЛ СДМ ЕООД			
БУЛСТАТ на задълженото лице / BULSTAT 207772608		ЕГН на задълженото лице / Personal Number	ЛНЧ на задълженото лице / Personal ID
Нередител - наименование на юридическото лице или трите имена на физическото лице / Customer ДЖИОСАЙКЪЛ СДМ ЕООД			
IBAN на нередителя / Ordering Customer IBAN BG08UNCR70001525672788			СЕБРА идентификатор / SEBRA ID
Платежна система / Payment System БИСЕРА			Код за централизация / Centralisation code

Създател ТАТЯНА ЛАЗАРОВА НИКОЛОВА

Дата на създаване 20.08.2024

Дата на изпълнение 20.08.2024

Валидно преди 27.08.2024

Подписи:

Изпратен: 20.08.2024 14:13:05

Дата на подписване	Име на потребител
20.08.2024 14:13:01	ПЛАМЕН СТАТКОВ НИКОЛОВ
20.08.2024 14:11:18	ИВЕТА КРАСИМИРОВА ПЪРВАНОВА